時報

民國念四年八月六日星期二

今天本報二大張本埠另加本埠增刊半張售大洋三分四厘

第一萬一千一百零二號

內政部登記證警字第三五二號

中國瘋病醫院

總院 上海愛文義路卡德路口 電話 院長室 三五〇四六 事務處 三六九〇三

上海瘋人院

分 總務處 中國瘋病醫院總院內 電話 三六八〇三

中央國術館體育專科學校招男女生

年級名額 專科一年級新生五十名 投考資格 高中畢業 報名地點 南京本校（孝陵衛）天津河北黃緯路 上海市立第一公共體育場（老西門方斜路）武昌中華大學（糧道街） 報名及考試日期 自七月十日起至八月十日截止 自八月十五日起考試 各招考處同時舉行 考試科目 詳載招生簡章 函索須附郵票二分 逕寄南京本校招生委員會 恕不復 校長 張之江

芥子園初三集預約

此書為中國木版最精之品 凡山水人物草木宮室均全 茲更覓得初印真正原本 與前次石印者迥異 其用墨着色 元氣飽含 用木版彩色精印 定價廿元 預約只收實價十元 先付五元 九月底出版 再付五元取書 另有樣本售洋八角 如欲預約者 樣本交還抵價八角 過期不收 又芥子園二集為花鳥精工 絕倫 初版早已售罄 茲特鑒於各界需要 重行再版 亦照定價對折 先付八元 九月底出版再付八元取書 以上初二集祇印二百部 預約售滿即停止 先為聲明 幸勿交臂失之

上海望平街 北平廠西門 南京太平街 天津東馬路 有正書局啓

黃宗勳律師代表周信芳劉鳳嬌協議離婚啓事

茲據上開當事人等聲稱 茲因雙方意見相左 難諧白首 現已雙方同意協議離婚 自立據日起 永遠脫離夫婦關係 嗣後男婚女嫁各不相涉 所有離婚條文 詳載約據 委請證明外 特請代表登報聲明 等情 據此 合代聲明如上 事務所北四川路崇明路口大陸大廈五〇四號 電話四一六一零號

杭州 上海 胡慶餘堂雪記藥號為本埠並無分店啓事

本堂向設杭州上海兩家 其他並無分店 不料近今申地發現許多類似牌號 雖一再聲明 而真相或未暨澈 各賓客仍有受愚情事 不得不再行通告 茲屆夏令 以氣候之不同 易受痧氣時疫等症 本堂所備胡氏辟瘟丹·八寶紅靈丹·諸葛行軍散·蟾酥痧氣丸·霍香正氣丸·純陽正氣丸·太乙紫金錠·觀音救急丹·飛龍奪命丹·以及濟生散·午時茶·平安散·等均極靈驗 備有詳細仿單 函索均可 所售各種膏丹 花露 加料監製 請認明總號開在杭州大井巷 分設上海北京路偷雞橋東首 電話九四九六九

本埠並無分店 為夏令各種痧藥 啓事

上海麵粉交易所召集股東常會公告

本所定於八月二十五日在本所開股東常會 上午十時起修訂公司章程 特備午餐 下午一時起報告營業狀況 務請各股東準時惠臨 並希於會期前五日內攜帶股票來所領取入場證 議決票等件 自公告日起至會期日止照章停止股票過戶 再本公司章程 其草案業經分送各股東 倘究如有意見 請於會期前十五日內（七月廿五日起至八月十日止）寄至本所整理 屆時逕恐不及 務請注意 特此公告 理事會啓

往生金箔

佛說一切心造 此金箔印有往生咒及佛菩薩心印 在亡人仗此得以超度 一切比人間之鈔票利益多多 以佛法論 亡人受利決非虛語 更無迷信之可言 且金箔與錫箔孰勝 無待言矣 甲種每盒八角 乙種每盒四角 末摺者每扎一元四角與七角兩種 又有袋裝者每袋售洋一角 凡在本流通部惠購一盒者 奉贈有正書局優待券一張 多購類推 若持此贈券購買有正書局所出版碑帖書籍名畫 概照門市八折收價 以示優待 如欲電話購買一盒以上 可以逕到電話九二七九九

上海望平街有正書局內佛經流通部啓

分售處 南京太平街有正書局 愚園路膠州路口佛學書局

時報　國貨特刊　每逢星期二出版　第八期

歡迎投稿寄時報國貨特刊編輯部

在此不景氣聲浪中我們惟有多多努力的幹去
每日必飲 生生A字消毒牛乳
可以助推精神努力幹去　手續甚是便利只須一撥電話
租界二二〇九九　南市二一八七三
冰淇淋
「國民族日健康」

國貨工廠調查

（伯衡）

都錦生絲織廠

浙省天產蠶絲、遠勝他處、而杭縣西子湖之風景、更甲於全國、以絲織成之風景、借錦繡湖山之勝、進求奪天工之術者、則首推都錦生絲織廠之出品爲都錦生絲織廠、位於杭州艮山門旁、佔地數十畝、爲浙人都錦生氏所手創、成立於民國十一年、迄今十載、誠我國新興實業之一也、

先是都氏世居西湖茅家埠、酷愛湖光山色、徘徊不倦而尤精於繪事、機織、紡織之學、任機織科教授於杭州工業學校及杭州女子職業學校有年、素以提倡國貨、振興實業救國爲己任、乃以性之所好、本其所長、以土產蠶絲織成湖山勝景、初試於杭州工業學校、續製然、於是籌資設廠、並敦聘學識豐富之技師、以資相助、十載之內、計發明大小風景三四百種、均本科學化及藝術思想同作、非其他織品可比擬、

都氏並不以此爲滿、仍本其勤勉不倦之研究、復精益求精、鑒於五彩絲織風景、亦如原有之雙色絲織、同樣需要但手續複雜、於是兩次親赴日本、詳細考察、作他山之攻玉、歸國後、以其心得、再勤加研究、始告成功、從出雲霞燦爛、龍鳳飛舞、五光十色、鮮麗奪目、幾不類其他絲織品、而古今名人之花鳥蟲魚、以及風景人物、均能一一顯於錦緞之上、神態逼眞、而湖南之湘繡、蘇州之顧繡、不能專美於前矣、

該廠年來復增置法國最新式之織機、添製西裝絲綢襯衫、美術領帶、以及綢領、行動內衣等、屢次各處賽會、均得有優等獎牌、發行所設杭州、上海、廣州、漢口各埠云、

國貨樂園

陶樂啤酒公司播音之夜

（凱者）

這年頭、各報的國貨刊物、像春桃怒放似的、固然、提倡國貨是絕對的需要宣傳、但是我們幹國貨刊物的記者、却又覺得文章來源的枯燥、那當然要換換口味、恰逢中國陶樂啤酒公司、於上星期六舉行播音特別節目、記者得該公司當局特招、欣然前往、興盡歸來、把這天在利利電台的零零碎碎、拉雜記之、

標準美人徐來女士、是這天主持播音開幕典禮者、於下午四時十五分、姍姍而來、穿着白地黑花的新裝、顯出得格外美麗、旋卽邊播音筒致詞、她說「啤酒是應當吃的、尤其要飲中國貨、陶樂牌啤酒是國貨、請諸位嘗試嘗試」、這時陶樂公司的李兆蕃先生、聞之大爲興奮、徐女士因爲還要到精育花園主持幕典禮、小坐移時、卽行退去、

接着是申商票房的平劇、播唱者、俱滬上久負時譽的名票、尤以北平女名票張麗容、播玉堂春全齣、音調俱臻佳妙、腔字都準、當張女士播唱時、電台上接着許多許多的電話、約達二十餘次、同孚路某君、聞之傾倒、當立致電話、以作贍仰、還有一位女票友陳梅殷女士、也博得聽衆特別的讚許、

電影明星的歌唱、於七時開始、梁家小妹妹「賽瑚」、自奏鋼琴、唱「四姊妹」一曲、邵素霞唱「迎春曲」、柳金玉唱北方小調「種小麥」、滑稽影星沈亞倫趙突山、時人有韓蘭根第二的稱頌、他們特地編了一只「黃酒與啤酒」的時新小調、最後由范雪朋女士唱「母親歌」、這是新片「母親」中的一段精華、蓋以范女士歌喉、大爲聽衆動興、這天還有參加歌唱的小姐、像陳劍萍・許聆聆・莊珍珍等、亦都可聽、

最後的節目、是男女檔說書大會串、計達八檔、此尙爲上海破天荒的創舉、而爲陶樂公司特別羅致者、播唱珍珠塔等節目、至次晨四時方止、尤以女檔都二九年華、當其琵琶半抱、一曲清歌、令人起潯陽江頭之思矣、

九福公司牛丹 買一送一

本埠白克路一百五十號九福公司所出牛丹辟瘟防疫、久爲時令藥中巨擘、夏令期內、衛生家無不採購、慈善家備爲施送者、尤所在多是、現該公司爲優待各界試服比較計、持將小號售洋五分之牛丹、買一包送一包、聞各界前往採購者甚多、亦國貨前途之好現象也、

一分鐘冰淇淋機

本機構造奇巧攜帶便利優點迅速所費時間至多不過一分鐘製出品純潔而清潔衛生其需要之多寡可以隨意增減而機體輕小尤便於攜帶

本埠經售處……中國化學工業社　中國國貨公司　永安公司　先施公司　新新公司　麗華公司　福安公司　泰康公司　東方飯店　家庭工業社　冠生園　各大五金店

全國各埠中國國貨公司各大商店均有出售

上海勤昌廠製造　大成新用品製造所總經理　上海河南路二五七號

中國化學工業社分發行所　南京中華路二五八號　天津估衣街歸賈胡同　漢口交通路生成北里　杭州延齡路新市場

西門國貨公司　搜羅中華國產 應有盡有　老西門中華路

羅漢水上衣廠　安全行旅之唯一器具　上海三馬路北福里

久新琺瑯廠　參加滬北國貨展覽會　精美日用器皿 廉格低廉　廠址南市製造局路

大和染織造　滬閔南拓路　廠址製造局路

亞光製造公司　國貨電器冰箱　靜安寺路四一一號　電話三三五〇八五

民生墨水廠　國貨墨水 遐邇馳名　上海茄勒路三三號

家庭工業社　發行化粧香品　著名無敵牌牙粉　南京路抛球場

森林藤柳器廠　愛文義路　戈登路口

天厨味精廠　發行所　愛多亞路一二三號

南陽皂燭廠　發行所　老垃圾橋堍

五和織造廠　發行所　五馬路

渤海化學工業社　上海發行所　四川路二百九十九號

中國化學工業社　發行所　上海河南路

中國根泰和合粉廠　發行所　愛多亞路西藏路

永亮電燈泡廠　國貨燈泡 物美價廉　康腦脫路五七弄一五九號

國產殺菌新劑亞林沙而

微菌、是人類唯一的大敵、在這炎熱的夏天、牠們就都乘機發動、如果不設法消除、眞是要留下極大的禍害、

世界上很多很多的人、都在無形中被微菌殺死、像鼠疫、霍亂、腥紅熱、白喉、腦膜炎……等等時疫險症、那一種不是微菌造成的呢、這原因實在是因爲菌體太小、人目不能看見、所以都被牠哄騙了、

但、微菌並不是殺不死的東西、時疫險症我們儘可以預防、那就要我們對於飲食起居特別注意、並且還要隨時使用殺菌消毒的藥物、我現在介紹一種國產新劑、就是五洲藥房發明的「亞林沙而」、這種「亞林沙而」是全外貨做對象的國貨精製品、內中含有百分之五十「可利沙而」、適合中華藥典規定標準、沐浴洗手、殺菌消毒、保護皮膚、可以說是國貨界很偉大的貢獻呢、（惟麗）

鎭國貨城將啓幕

中華國貨產銷協進社、自主辦上海國貨城以來、成效特著、近又有舉辦鎭江國貨城之訊、聞參加工廠、已達數十家、現設登記處於北四川路虬江路口三新里十九號內、本埠國貨工廠、可隨時前往登記云、（沈）

滬租界

工廠檢查交涉將重開

關於租界工廠檢查問題、以事關我國主權、經我國政府迭向租界當局交涉、並於國際勞工會議時、由我國代表李平衡提出、請由在我國關有租界之各國當局訓令領事館協助、目前實業部方面、對於國內工廠檢查一案、正在切實厲行之際、租界工廠當應根據中國法律施行、故將咨請各省市政府先行就地與所在地領事開始交涉、本市以租界地面遼濶、而工廠林立、更應從速辦妥、故實部將令由中央工廠檢查處會同本市主管機關、重行開始交涉、各國駐滬領事館亦將等待各該國政府訓令到達後、與我國政府重開交涉、以謀迅速解決云、（中央社）

國貨世界昨日開幕

第一特區市民聯合會

同時舉行水災宣傳會

國貨世界、自經籌備以來、各國貨廠商踴躍參加、業於昨日下午二時在南京路新世界舊址舉行開幕典禮、由胡蝶女士行揭幕禮、第一特區市民聯合會、同時舉行水災宣傳會、昨日到會人員計有實業部陳部長代表何炳賢・王曉籟・羅　正・葉家興・陳炳輝・胡鳳翔・陳蔚文・徐賡華・陳九峰・周兆麟・張賢芳・張世雄・劉仲英・葛福田・鄭偉成・曹志功・胡　瀛・王清東・任震軒・許曉初等千餘人、

取締非法商業買賣

五交所聯合電請中央

本市五交易所、因租界內發現非法商業買賣、妨害各所營業、特於昨日下午四時、假愛多亞路紗布交易所、舉行聯席會議、到金業徐補蓀・紗布穆藕初・聞蘭亭・雜糧顧馨一・麵粉王一亭・證劵張慰如等、先將各交易所經紀報告租界內非法商業買賣情形後、旋卽議決聯電中央嚴厲取締、並推定金業交易所起草、卽行蓋印發出、

中英庚款董事會

通過導淮及粵漢路借款

導淮追加借款七十五萬

粵漢分兩月各撥六十萬

中英庚款董事會、自上星期六在滬舉行常務董事會後、昨日上午九時起、在香港路銀行公會四樓銀行俱樂部、接開第三十二次全體董事會議、討論導淮工程借款及粵漢鐵路借款、會議逾三小時之久、直至午後一時半始議畢散會、計出席朱家驊・馬錫爾・顏德慶・曾鎔浦・李書華・陳其采・劉瑞恒・宋子良・荊恩・康德黎・威爾金遜・列席杭立武・沈士華・主席朱家驊、議決各案如下、㊀導淮委員會三閘工程追加借款七十五萬元案、決議通過、㊁粵漢路株韶段工款案、決議九十兩月份各撥六十萬元、㊂廣西大學浙江大學湘雅學院請撥補助費案、決議照撥、㊃下次會議時間地點案、決議九月十四日舉行常會、十六日舉行董事會、地點在南京云、

義大使歡迎

薩伏爾機全體機師

・史卡隆嘉等今晨拜訪吳市長

義大利首相墨索里尼、贈與蔣委員長之薩伏爾七十二號機、自前日抵滬、駕駛該機來滬之史卡隆嘉上校等六人卽赴華懋飯店休息、義大使羅亞谷諾夫婦、於昨日下午六時在海格路六號私邸舉行茶會、歡迎駕駛該機來華之全體機師、並邀請各界作陪、計到全體機師及市長吳鐵城、市府秘書長兪鴻鈞、秘書虞士煊、外交部駐滬辦事處科長趙鐵章、國際電信局局長溫毓慶夫婦、暨義使館顧問鮑納銳里航空參贊得那哥華文參贊羅斯、義海軍司令格銳哥里、義駐滬總領事那龍、副領地爾來及萊畢克斯希玲格西等百餘人、

・・・電川報告・・・

由大使夫婦殷勤介紹招待來賓咸向史卡隆嘉上校及其他機師握手言歡、並由樂隊奏樂助興、至七時五十分始散、聞使館方面現已致電蔣委員長、報告該機業已來滬、請示接受日期、今晨史卡隆嘉上校、將偕唐狄、古派魯、赭奴所林、畢蘇爾拔錫多畾等、由大使館人員、伴往市中心區拜訪吳市長、

・・・調換機器・・・

據義使館參贊羅斯語記者、該機因長途飛行、不無損傷、故現擬調換機器、但手續並不耗費時日至離滬飛川確期暫難決定將來是否飛往南京一行、亦未決定、大使羅亞谷諾定本月十日離滬赴北戴河避暑、外傳隨機入川舉行餽贈儀式之說、殊非事實云、（中央社）

西門醫院擴充分院

西門醫院係許務雲女醫師主辦、[illegible]病房不敷應用、特設分院於[illegible]三九三一號、增設病房、準於八月十一日開幕、又聘許醫師爲[illegible]凡身孕五月者、親赴該院[illegible]檢查及斷定生產日期云、

李紹廣康費施診

本埠寓金神父路花園坊四十一號精神治療家李紹廣、卽日起舉行康費施診、除星期日休業外、每日午前九時至十二時、門診只收號金小洋四角、醫金全免、下午一時至四時普通門診、醫金一元、出診及隔地治療二元、定價亦廉、惟特別號、門診仍須五元、出診十元、以上號金一律照例、凡患精神病科・內科・婦科各症、戒除煙・酒・手淫・嗎啡・及慢防暈船・暈車・暈機・[illegible]等・均可勿藥治療、

上海大戲院新到名伶

廣東粵劇公司上海大戲院之聘來申演技神童和馬師曾、（丑生）及花旦皇后譚蘭卿女士暨小生麥千秋小武陳劍峯等一行十一人、與廣毅公司特派四粵劇名伶之專員杜維業（伯維）由粵乘國營招商局輪船「海貞」號、於昨日下午一時半安抵申江、定於八月七日晚開始登台鳴演[illegible]（一）六國大封相（二）降伏美人心、

國貨世界

◀歡迎各界士女參觀▶

參加廠商一覽

美綸綢布公司　廣東兄弟樹膠廠　泰康食品公司　仁豐染織廠　愼德化學工業社　廣生布廠　永豐棉織廠　三星棉鐵廠　徽陀內衣廠　永興童裝廠　嘉禾內衣廠　萬源鋼精廠　鴻星針織廠　味淸軒橄欖廠　覺成織造廠　德康祥內衣廠　家庭餅乾廠　上海香品社

振華陶器廠　杭州商店　惟勤襪廠　慶福絲巾廠　美容化粧品廠　胡開文筆墨莊　復昌內衣廠　梁新記牙刷廠　吉祥織造廠　開明棉織廠　亞東織造廠　德餘皮件廠　三友針織廠　濟生工業社　好友大藥房　福興五金廠　環球傘廠　中國製油廠

亨利陽傘廠　新昌針織廠　首都化學工業社　柏林襪廠　森源祥珠鑽廠　鴻餘針織廠　榮康香品廠　鳳翔棉織廠　華新內衣廠　震寰針織廠　源康織造廠　均益防雨布廠　民華傘廠　盈隆餅乾廠　永昌棉織廠　海興織造廠　中法大藥房　仁昌永料器廠

永安熱水瓶廠　華生橡膠廠　大興香雲紗廠　志和針織廠　天成棉織廠　力生棉織廠　昌記餅乾廠　鴻運針織廠　華英襪廠　永興皮件廠　三星熱水瓶廠　唯一標準內衣廠　大達玩具廠　張小泉剪刀廠　中新工廠　美玲襪廠　百麗化粧品廠　明星鞋廠

靜安寺路西藏路口　新世界游藝場原址　電話九五九一九　九五九〇七

搜羅國貨出品 萬貨星列 任客選購：并有免費參觀游藝之機會！

供應日用所需 不惜犧牲 一律廉價：

夜花園　涼風習習　最佳促膝談心

金魚池　清波蕩漾　足資賞心悅目

小公園　茂林修竹　空氣新鮮

大假山　亭台樓閣　風景天然

交通便利　最宜開辦商場　鬧中取靜　允稱納涼勝境

債市盤旋

先跌後漲、交易漸清

昨(八月五日)債市[illegible]、各[illegible]、人心[illegible]、[illegible]、九六[illegible]、因二十一[illegible]、一[illegible]、[illegible]、大多數[illegible]小五分一角至三角、成交總數、共計六百八十一萬元、茲將其漲跌情形、列表於後、

債別	前日收盤價	昨日開盤	昨日收盤	較前日	成交數
[illegible]	[illegible]	[illegible]	[illegible]	[illegible]	[illegible]

華商證券交易所

元本位　上午開盤　上午收盤

[illegible]	[illegible]	[illegible]

中央銀行掛牌

八月五日　[illegible]

[illegible]	[illegible]

上海票據交換報告

[illegible]

銀洋錢市

[illegible]

紗市仍無起色

昨(五日)標紗市況[illegible]、[illegible]

棉市近堅還疲

昨(五日)標花市[illegible]、[illegible]

紗布交易所

[illegible]

粉麥仍漲

◎海外棉花及洋麥週一[illegible]
[illegible]

上海麵粉交易所

[illegible]

雜糧油餅交易所

[illegible]

滬南米市

[illegible]

土地局整理滬市土地

清丈面積約合全市百之七五

開發土地證區域一百另五圖

本市土地局對於本市土地整理事項、年前積極進行、茲據記者向該局調查所得情形、分誌如左、

清丈面積百之七五　本市自咸豐五年清丈以來、迄已七十餘年、不但人民田額界址未能準確、即圖圩界址亦湮沒難考、復以本市區域包含前上寶南三縣、故圖圩名稱、殊不一致、爲整理便利起見、凡經丈竣區域、將原有保圖圩號概予廢置、另就天然經界重行劃分、並編製圖圩名稱、以後該土地證即依此填寫、現計舊屬寶山部分之眞如・吳淞・高橋・江灣・殷行・彭浦六區、均曾前由清丈局一度清丈、其吳淞江灣之一部、業已復丈、殷行區一部分固屬市中心區、亦已復丈、他各眞如・彭浦・高橋等區、則以築路收用等關係、亦有一部分業已復丈、而滬南漕涇・法華・引翔・楊思・閘北塘橋七區、則已全部丈竣、洋涇蒲淞二區、正在丈量、總計已清丈面積、約合全市百分之七五、

產權證據一律收回　本市係工商巨埠、土地產權證據至爲複雜、故該局將原有產權證據、一律收回、換發土地執業證、惟因各項單據、性質不同、換證手續、亦因而稍異、清丈完竣區域先行給具各戶圖稿、計算面積、編定坵號、乃由該局公告換證、令人民應於規定期間內、持具各項單據、及最近之年糧串、向局認看單圖、經簽認後、即行給證、每證一紙、附圖一張、地形四址以及該地坐落全區地點、均可一目瞭然、且畝數準確、證據劃一、故土地證爲本市唯一之產權憑證、現已經丈竣開發土地證之區域、共有一百〇五圖、發證約十一萬餘紙、

浜路田基不再使用　本市地價昂貴、故清丈時發現無主土地或據報人民侵佔公地、經查明屬實、即予收歸市有、該項收管土地、得呈請放領、估價出售、或由人民承租、以免荒廢而利收入、至舊時浜路基地、規定凡長度五百公尺以上、寬度在一公尺以上者、皆爲公浜路、其有不及上開規定而載明業戶所執之契證者、爲私浜路、此項公浜路在昔誠屬需要、但目今情勢變遷、阡陌或成通衢、浜路舊基、不再使用、得由兩旁業戶繳價升科、如兩旁業戶放棄權利、得由第三者升科、其他並有單少地多之溢地升科及漲地部照等升科、(中央社)

安抵泉州明日返滬

中途遇颶風在海外躲避

無線電毀旅客船貨無恙

電傳失蹤之華平輪

本埠法租界永安街民新輪船公司、行駛滬閩線之華平輪、自上月二十七日由滬裝載布匹雜糧捲煙等一千三百餘噸客貨、載往福建宜興泉州等埠卸貨、並搭有旅客四十餘人、該輪於三十日晚駛至南華海面、距離泉州約七八十哩、忽遇台灣洋面吹來之颶風襲擊、當經船主預先防備、駛入安海灣躲避、船上無線電被風吹毀、其餘貨物旅客均未發生遭遇危險、嗣後颶風登陸銷減後、該輪即於三十一日安抵泉州、由船主用陸路電報報告滬公司、詎陸線電報因大水影響阻斷延擱、故公司當局發出該輪叫號電波找尋、未得回應、遂致疑爲失蹤、直至前晚始接泉州電告、云該輪已安然抵達該處、一切貨客無恙、現該輪俟卸貨完竣、定八月七日可返滬云、(大公社)

阿有力者主張親日

日阿簽定接濟軍火合同

訂明由日供給大批軍械

以期迅速刷新阿京陸軍

◎阿京五日路透電、日本將以最新式軍火供給阿京陸軍、據今日消息、阿政府已與日本簽定合同、訂明由日本接濟大批軍械與彈藥、以期迅速刷新陸軍、同時日本遣派軍事與商務考察團、來阿京之布置、現將籌備完成、阿國委托代管之問題、現更爲人所注意、此間重要方面或不致反對英法代管、惟對於意國、則決不能同意、

◎東京五日電通電、東京日日新聞阿國首都特派員招待阿西比尼國有力者開座談會之結果、頃將阿國方面之意見、電達如下、阿國外交部首席秘書官西拉亞氏曰、日本激勵之電、如雪片飛來、吾人非常感謝、深信日阿貿易之促進與親善之增進、以日本公使館之特設爲先決問題、愛國青年聯盟會瑪光能曰、貿易狀態與例年同、頗爲順利、猶以對日貿易、更爲圓滑、日貨輸入阿國、佔全體之八成、有力法律家尼格爾曰、此次意阿紛爭、僅由墨索里尼與法西斯蒂而發生者、意國民之七成五分、仍主對阿親善、墨索里尼不受民衆之支持、確係事實、意國宣傳日本人在阿立於一線、其宣傳之拙劣、殊堪驚異云、

阿軍繼續集中

◎阿比西尼亞京城四日國民社電、此間今日對於國聯挽回意阿戰爭之能力表示懷疑、故大軍仍繼續進行集中、軍事長官以爲意國之攻擊、當在意屬愛立德里發動、而向下列三大目的邁進、㈠阿克遜、即阿前王屠戮意軍之處、㈡阿度華、即一八九六年意軍敗北之處、㈢阿迭格拉、即阿克米區之首邑、因此阿軍沿此邊線集中、其他軍隊則向法屬索馬里邊境移動、

意軍軍事演習

◎巴黎四日哈瓦斯社電、據「巴黎晚報」駐羅馬訪員報告、謂意大利定於本月底在脫朗德城沿奧國邊境一帶、舉行大規模之軍事演習、參加人數約五十萬人、由國王愛麥虞限三世、首相墨索里尼及參謀總長巴佗格里奧上將親任指揮、意國軍事技術機關所研究之各種科學新發明、亦將分別加以演習、其中最堪注意者、爲一種「神秘之光」、此光爲用、可使空中或陸上所有一切發動機、於瞬息間、全部停息、在某種情形之下、甚至可將敵方整個陣線、立時燬滅、並聞此項利器、將作對阿比西尼亞作戰時應用云、

東非大雨泥濘

◎羅馬五日路透電、據消息靈通各界聲稱、意國代表此次對國聯行政院會議所提出九月四日舉行會議之決議案棄權未投票、並非屆時不出席之謂、惟各界仍稱、今必先施軍事行動之方式、而後意阿爭議始能解決、聞意屬東非現大雨泥濘、殊妨礙意軍行動、同時意國各報仍抨擊英國所施之「野蠻手段」、蓋奴亞拉伏那報謂英國之主要目的、爲欲於他日將阿比西尼亞併入其版圖云、

英政府仍惶慮

◎倫敦四日路透電、國聯所通過之意阿爭議決議案、英國人士雖予歡迎、以爲可獲喘息之餘間、但大衆感覺前途風雲甚多、自月前起至九月一日止之中間、實爲成立妥協之最後機會、英政府對此之惶慮、可於不管部閣員艾登之廣播演詞徵之、中有言曰、「吾人已指定日期、限議判之成功、否則國聯行政院不得不履行國聯盟約下之義務、現絕無知難而退、或藉延宕策略而予默認之問題、星期時報謂調解案之重要原則、保持國聯責任之調解案、談判者須展其口才、以應付意國對爭案之異議、猶當使其與國聯之關係、在紙面上力求間接、而實際上則仍如常、今如漠視行政院辦理此事之責任、將使國聯制度受一重大打擊、而於將來之國際爭案發生反響、此

日機青海號

定七日晨飛日

日本飛機青海號、於前日下午五時抵滬、備受本市日居留民之歡迎、前晚七時、機師阿野之友人坂本洋行總經理坂本治明、假桃太樂設宴歡迎、昨晨據日使館消息、阿野留滬日程、業已排定如次、五日拜訪上海神社、日本陸戰隊、大使館、總領事館、日陸海軍武官、居留民團、商工會議所、英國總領事館、各路聯合會、晚間七時、長崎縣人會假蓬路日本人俱樂部歡宴、六日五時、將遊覽本市、下午四時至五時、日本官民將在日俱樂部共同舉行茶會、如天氣佳好、阿野定七日晨駕原機飛往日本福岡附近之太刀洗、聞青海機係阿野向英國購買云、(中央社)

與和平大有危害云、

運河股票狂跌

◎巴黎四日哈瓦斯社電、蘇彝士運河股票、上周又跌落九百佛郎、合計近三星期來、共已跌去一萬三千三百佛郎、一般人解釋跌價原因、係因意阿局勢緊張、以致人心爲之不安、猶以謠傳意大利軍隊及軍火通過運河、英國擬出而干涉、因此持有運河股票者、紛紛出售、但以市場買主不多、故僅能按照大量跌落後之市價脫手、按最近三個月來、該運河收入非惟未受絲毫影響、抑且日見增加、以視去年同期、收入數目、實已超過九百萬佛郎云、

日向美國務院抗議

美雜誌揭載漫畫事件

◎紐約四日路透社電、駐美日大使齋藤接奉東京訓電、向美國務院抗議美國著名雜誌Vanity Fair所載之插畫、旅美日僑見此插畫、已引起憤恨、查此插畫題爲「未必有之歷史上局勢」、繪日皇曳一砲車、車上載證明書一卷、上題「諾貝爾和平獎品」字樣、

◎紐約四日哈瓦斯社電、美國諷刺雜誌"Vanity Fair"最近刊載關於日本天皇之漫畫一幀、引起日本當局之不滿、該雜誌主筆勃朗宵歇特頃特宣稱、「美國人士對於漫畫之評判、輒能恰如其分、如係內容嚴正之刊物所發表、則對之辯正、猶有可說、若爲性質偏重幽默如本刊者、則縱令刊載漫畫、因其本無重大關係、斷無引起糾紛之可能、即如關於羅斯福總統之漫畫、本刊過去所發表者、不下十餘幀、總統始終含笑接受、甚且每期多購數份、以之分贈友好、從未聞對本刊有所指責也」云、該主筆又謂登載上述漫畫之一期寄往日本者、爲數僅五百份云、

罷工風潮跡近叛亂

希臘葡萄乾工人

與軍隊衝突傷二十五人

◎雅典五日哈瓦斯社電、據各報登載消息、希臘克萊德島之干地亞城、製葡萄乾工人、發生罷工風潮、跡近叛亂、形勢嚴重、罷工工人、攻入縣公署搗毀辦公廳、嗣經軍隊馳至、與工人發生衝突、致受傷者二十五人、其中憲兵五人、克萊德島駐軍司令、已率援軍自拉容尼城、馳往干地亞城、干地亞知事致電內部長、謂罷工工人、有政治背景、但秩序必可於本日恢復

云，希臘轟炸飛機隊、則亦已出發赴拉容尼城、

橫貫北極飛行　中途折回

蘇俄飛行家

◎莫斯科五日哈瓦斯社電、蘇俄著名飛行家勒伏尼埃斯基上尉、昨日乘飛機出發、原擬通過北極、直達美國之舊金山、嗣因機內油管發生障礙、中途折回、至列寧格拉城降落、玆據私人消息、機內油管業經修復、並由機件檢查委員會檢驗、發動機並無損壞、因此該機將於最近時期內、運回莫斯科、俾重行出發、作橫貫北極之飛行、至於氣象報告、則現仍屬有利於此項飛行云、

梅蘭芳發起

長期演劇助振

梅蘭芳博士平生對於慈善事業、夙具熱忱、因以前所演籌賑之劇、至多三日或五日、此次抱極大犧牲、決心從事長期表演助振、一俟籌備完竣、即行登台、聞屆時滬上各界聞人如張嘯林・杜月笙・王曉籟諸君暨杜夫人等、悉行參加表演云、(中央社)

蘇省各區

沙田局裁撤另組

鎭江訊、蘇財廳以本省各區沙田局、均無固定經費、辦理每多不善、擬一律裁撤、另設沙田局三處、擬具計劃、積極清理、經確定經費、組織章程及預算書等、提呈省府會議決通過、定於本年九月一日起正式施行、現已通飭各沙田局趕辦結束、並積極籌設新局、辦理各區沙田清理事宜云、

閘北絲廠

今可全部復工

閘北一帶絲廠十八家、忽於三日晨發生罷工風潮、使十八家絲廠均陷於停頓狀態中、黨政機關對於此事、極爲注意、業經派員調查詳實、絲業公會方面特於前日在會所召集會議、決定一切聽候黨政當局處理、並於昨日先將鐵路北之十家絲廠恢復工作、鐵路南方面則仍停工、昨日上午該會主席沈驊臣特赴市黨部及社會局請示辦法、黨政機關方面以此事應迅謀解決、責令廠方於今日起一律開廠、並由市黨部通知各廠工人一律復工、一面通知就地軍警機關保護、故今日可望全部恢復開工云(中央社)

菲律濱定期

選舉總統

◎瑪尼剌四日國民社電、菲律濱定於九月十七日爲自治政府選舉總統副總統及國會議員、菲律濱現決定採取一院國會制、全然拋棄一九一六年瓊斯法案以來之兩院制、而與西班牙系各國之議會制度接近、新國會之議員名額共九十六名、較現時少二十二名、菲律濱現有上院議員計二十四名、下院議員九十四名、

英倫人士出遊

宜人天氣

◎倫敦五日哈瓦斯社電、近兩三日來、此間人士紛紛出遊、遊興爲前所未有、本日雖爲星期一日、但亦爲休假日、天氣又復晴朗宜人、英倫人士、大都利用週杪假期、分赴英倫海峽、及北海海濱、以消溽暑、而作郊遊、同時外國人士則紛紛來此觀光、均有因之此間多數旅館、均有人滿之患、其中尤以法人爲多、海濱及都中、均見多數法國遊客之蹤跡焉、

俄潛艇沉沒後

羅難船員撈獲

◎倫敦五日哈瓦斯社電、上月二十五日、蘇俄潛艇一艘、在芬蘭灣中沉沒、船員五十五人、同遭滅頂、頃據此間某晨報載莫斯科消息、該艇現已起出、羅難船員屍骸、亦均撈獲、即由當局合葬一處、其時蘇俄兵士列隊致敬、以襄葬儀而誌哀悼云、

日駐英大使

松平辭意甚堅

◎東京五日電通電、松平駐英大使辭意甚堅、前駐意大使吉田茂繼任之說、忽然有力、大約於吉田待命期間之十一月十七日以前正式下令、廣田外相之慰留松平大使、雖未中止、然松平氏本人現決於此時勇退、不得不物色繼任人選、蓋松平本人、以駐美三年、駐英七年、任期過久、極願讓賢、兼之在軍縮會議、關於去秋之兵力量均等要求、各方面已承認其具有手腕、不若功成身退、留他日負特別任務之餘地、松平大使此次請假七月、故明年二月以前、決定進退、亦不爲遲、吉田大使之待命期間十一月滿期、故廣田外相須於今秋斷行駐英大使之更迭、

兒童讀物展覽辦法

◎南京五日電、全國兒童年實施會通過全國兒童讀物展覽會辦法、計分十項、要點、㈠以改善兒童讀物爲目的、㈡展品、包含書坊私人及教育機關所出版或自編的小學教科圖書和兒童讀物等、外國出版之優良者亦在徵求之列、㈢展覽閉幕後、將詳判意見、呈教部披露、俾知所改進、㈣展覽期十日、自本年十一月十五日起至念五日止、

京滬線火車時刻表

上行車　下行車

[illegible]	[illegible]

招商局

船期廣告

船名	日期	航線
江華	[illegible]	[illegible]
建國	[illegible]	[illegible]
新江天	[illegible]	[illegible]
海晏	[illegible]	[illegible]
新豐	[illegible]	[illegible]
海貞	[illegible]	[illegible]
海亨	[illegible]	[illegible]
海瑞	[illegible]	[illegible]
遇順	[illegible]	[illegible]
新江天	[illegible]	[illegible]

「影舞人」梁賽瑚對鏡敷粉　（彼得）

「水國春秋」外景隊開封受困

（墨林）

中華影業公司「水國春秋」外景隊，自上月二十二日由卜萬蒼率領前往河南開封一帶拍攝外景，迄今已近三週，本可在本月五號左右就能歸來，無奈天氣不佳，工作難能如期完成，故恐尚須稽延時日。今特將卜萬蒼之來函披露於後：「……黃河水利當局的善意的援助，使我們的工作得到很順利的進行，在災區內一連工作了五天，大家雖然都疲得身軟如綿，但精神卻始終的很興奮，因為大家相信若這樣地工作下去，再過三天就可能歸上海的，可是，天公偏不作美，本月一日，一陣大一陣小的豪雨，又逞猛威再度蹂躪此剛受過浩刦的人間地獄了。這一天的雨，落得委實可怕，天空是好像漆上黑墨般黑暗得看不出三丈遠的事物，一陣陣的豪雨又如傾盆般地直瀉下來，我們很納悶地縮在旅館裏，但我們的心是多麼的焦急啊！因為這一天，我們正是欲乘借來的飛機把黃河雄姿及災區慘狀收入鏡頭的。翌朝（即二號）一清早就起身，看看天空似有放晴的希望，但據飛機場來函云，因機場地濕不能起飛，故又不得不多等一天了，到了三日早上，我們始得飛上天空，可是到上面一看，雲霧低迷不宜攝影，又只得作罷飛下來了，所以現在正在等候天氣的放晴……」

史賓屈賽及文蒂範麗之「愛變成速」•

時勢英雄

♥「時勢英雄」近日工作緊張，片之中一幕最大佈景（夜花園），已在佈景師方沛霖設樣搭製，其中有亭台，有假山石，有小橋，小溪，更有戲台。

♥葉娟娟在「時勢英雄」中飾一舊式女子，其裝束宛如京劇中書童打扮。葉對鏡自視，亦覺好笑。

大家庭 原來如此

「大家庭」現已全部攝竣，昨晚在中央大戲院作不公開的試片，成績美滿，王獻齋被稱為「好好先生」。

「好好先生」在家庭中吃妻子的虧，跑到社會上來又受嚴月閒的騙。

「大家庭」之結局，王獻齋一命嗚呼；龔稼農刺激過深，神經錯亂，成一瘋人；孫敏被人毆傷，奄奄一息；老高與趙丹結局最佳，無一損失，蓋均得力於賢妻高倩蘋與舒繡文。

宜景琳與嚴月閒爭風，大打出手，結果嚴月閒被毆傷，宜景琳捉入官廳，飽嘗鐵窗風味。

葉秋心水性楊花，另有新歡，棄孫敏於不顧，並控孫敏遺棄罪於法庭。

朱秋痕在這兒演出成績最佳，飾一姨太太。

王吉亭飾一大拆白黨，大家庭中之罪首。

在這兒包括一切社會相，希奇古怪，應有盡有，可算一上海大觀。

花花絮絮

中華影業公司

▲留守中的中華同人，每晚飯後例必有關於電影技術上之問題提出討論，蓋求利用空暇時間，作種種電影技術上之改進，並由文書康鏡秋記錄起來，資留參考。

▲「水國春秋」將插歌數闋，以壯劇情力量。

▲中華攝影師石世磐，現已完成一部以工人生活為背景之勞工劇本。

▲中華同人將有業餘俱樂部之組織，以解決業餘之消遣問題。

▲中華國語教授燕群女士，非僅能歌，且又善舞。

▲預料趙珍妮在「水國春秋」中之健美姿態，將能打破年來一般觀眾之崇拜軟弱女星的心理。

▲反派小生戴衍萬日來發揮妙論不少，妙在那兒？因說起來太「那個」，不說為妙。

閒話金城

（夏月）

現在金城開映的「黑影」一片，雖為兩年以前的作品，但因主演人物，都是最近銀壇上獨當一面的大明星，兼以近來影迷，對於偵探片極感興趣，所以該片頗有號召力，開映以來，據說賣座極佳。該片係大長城公司出品，照片子的內容和背景看起來，昔日的大長城，倒也是一家頗有作為的公司，可是現在好像是已經無聲無嗅了，這是很可嘆的。

日昨據金城糖菓部辦事人員告訴我說：「今年夏季，戲院賣座，雖然很好，可是我們的汽水和冰琪琳生意很清。」我聽見這話很奇怪，問他是什麼原故。他說：「你瞧，在影戲開映以前和休息的時候，大家都很安閒的吸香煙，談天說地，一點也不覺得熱，還有誰肯拿錢出來吃冰琪琳和汽水呢。」我這才明白了。原來今年金城的冷氣，確比舊年大不相同，跑進了場子，祇覺得涼爽舒適，上海兩家最大電影院的冷氣，恐怕也不過如此吧。

聽說金城於「黑影」映畢後，即將「小天使」搬上銀幕，這是王人美葛佐治主演的，值得注意的一個片子。

還有在金城戲院說明書上所載着「自由神」，「暴風雨」，「天倫」和「母親」等片的預告，大約是接在「小天使」後繼續開映下去的。我很希望在這夏天裏，專映國產片的金城，多映幾部新片，不要讓一班擁護國產片的影迷，感到了失望，更不要讓這不景氣的電影界，儘管不景氣下去才好哩！

長命牌 維他賜保命

夏令進補 首推本品

熱浪所至　每每使人神氣盡消時若不進相宜之補劑　則疲痛尤易侵襲　特是一般補品　大都不適用于夏令　本品特具天然之補力　四時均宜常服　際此赤日當空　尤宜速速使用　以促進其新陳代謝血液之氣化作用　俾能暢旺呼吸振奮肌膚　而有抵抗能力　如此則健康增進　雖在酷暑中　亦不感苦悶　欲求平安度此炎夏者　幸速購用本品　以免意外之虞

男女主治

神經衰弱　未老先衰　腰痛背痠　腎虧遺精　腸弱失眠　糖尿軟骨　肺病貧血　胃呆便結　白帶不育　經水不調　宮冷奶乏　戒除鴉片

補針　補丸

唐拾義 久咳丸

◆功用說明◆

一治虛熱肺痛之咳　一治夜不安眠之咳　一治喉癢聲嘶之咳　一治童子百日之咳　一治老人痰喘之咳　一治胎前產後之咳　一治天行時疫之咳　一治四時感冒之咳　一治喉痛虛寒之咳　一治新咳舊病之咳　一治胸痛脅痛之咳　一治實弱飽滯之咳　一治腎虛肺弱之咳　一治酒色傷肺之咳　一切日咳夜咳連聲咳單聲咳白痰咳黃痰咳無痰咳唾血咳咳金咳潮熱盜汗咳心跳氣喘咳雖最日久不愈之癆病咳症服之無不應驗如響誠治咳之聖品也

每瓶一元一角　世界各埠均有經售　上海廣西路角久子大藥房

圓木作主 睡酣仇殺

…門外突齊…

獲疑犯搜出血斧

宋關龍與死者同行　斧上血漬

否認有仇　待化驗

常州人黃生大、三十六歲、向在福寧路九十八號開設圓木作場、並包製同路八十五號中國製釘廠內木桶、營業尚稱不惡、詎於前晨三時許、黃與其妻張氏同睡於該店門首地板上、忽有人闖入、用斧向黃右太陽穴猛砍一斧後逃逸、經黃狂呼救命、驚醒張氏等、見乃夫頭部已血流如注、而兇手則已

杳無蹤跡。 立即出外報告華捕、以電話召得救護車將其飛送聖心醫院醫治、一面由該管榆林路捕房得報、派探金萬榮前往該醫院調查之下、黃梅當時並未見兇手面貌、故不知何人、祇有同來並無與人有仇、但素業宋關龍（現住引翔港北街八號）因前同包該釘廠之木桶、而近則宋已被廠方辭歇、致所有木桶、均歸黃獨做、故此次遭斯仇殺、或係被所為等語、探

將宋拘捕。 並在該處搜得利斧一柄、上有血漬、乃一併帶入捕房、備於今晨（六日）解送法院、請求覊押偵查、復將該斧送工部局化驗處化驗血漬、黃在醫院因受創過重、施救罔效、延至前日下午三時十五分身死、尸體舁入斐倫路驗尸所、昨晨由特一法院委派郭緯檢察官偕同法醫張炎書記官王祖翼等蒞所驗明尸體、據西捕頭別克司稟明前情、詰之宋關龍供稱、四十三歲、川沙人、業圓木生意、

否認持斧。 將其砍傷、餘供支吾、又據尸妻黃張氏投稱、當時雖與夫同睡一處、亦未見兇手為何人、請求伸雪云云、郭君得供、遂諭驗得死者黃生大、男性、委係生前被銳器砍傷身死、嫌疑犯宋關龍由該捕房偵查後解院核辦、尸交其妻黃張氏具結領回棺殮、

阿墨林

一滴止癢

腳癬之癢最為難熬　患者如用「阿墨林」可以立刻止癢去濕

奇藥既靈　假藥必多　購請當心

各埠藥房均有出售

避過胡椒粉 巨欵得珠還

延朋補拘同黨　路傍貸出

（擒獲一匪解訊）

法租界大馬路四百十四號泰豐煙紙錢莊店夥無錫人周國祥、本月三日上午十一時、前往浙江路十一號泰豐隆錢莊內兌取鈔洋一千七百元、置放布袋內、乘車回店、行經法租界西自來火街餘慶里弄口、突有埋伏在該處之匪徒兩名、手持胡椒粉一包、由之面部兩眼拋擲、一面搶取周藏鈔洋之布袋、向北飛奔而逃、幸周機警、於該匪等拋胡椒粉時、急即俯首、故胡椒被擲在所戴之草帽上、未傷眼目、即跳下車子、拚命追捕、狂喊強盜、當由法捕房督察員蔣福田、探目呂竹林・張道榮・探員郭少集・王東萬等與巡

捕等聞警 幫同追至愛多亞路口、拘獲一匪、奪下贓款布袋、幸未散失分毫、一匪則由小弄中逃逸、即將獲匪人贓帶回捕房、訊據該匪供出姓名馬子福、卅六歲、湖州人、住榮市街寶裕里五十五號、承

封洋七元 徒刑三年

楊樹浦申碼頭二四三一號婦人王徐氏所開煙紙店學徒瑞明人俞爵三、六月二十九日晨八時許、由主婦交洋五十元、往沈家灣小菜場兌換零元銀角、推有小醜串一部、竟將藏於串箱內、保兌換回去、向保鈔洋三元、銀角坏四元、行經將調、將匪徒保州人徐公學糾黨將俞爵三銀角共七元搶去、事後被楊樹浦捕房、將犯查獲、連同嫌疑犯本人嚴訊、一併帶入捕房、解送第一特區法院、訊供欵結、聽候宣判、一昨奉諭推事判決、徐公學處徒刑三年、抄判確定前覊押日數、以二日抵徒刑一日、嚴鍋桂無罪開釋、

婦人受刺激 吞嗎啡不救

住居西門林蔭路某里廿號湖南人業某、現任某機關書記職務、其妻七氏（年廿二歲）、最近不知如何、神經受有刺激、前日背人吞服嗎啡、毒發呻吟、時間過久、無法挽回、旋即身死、昨經家屬為之棺殮、係居西門左近、為滬警察見、向該處報告西門分局、命飭地保送地方法院、經將相驗、屍由家屬具領、由檢察官暨同檢驗吏到場、驗明委係服毒身死、填格飭回領殮完示、

嫁妹有詐 婦受累 拐賣

女子遭人　阿兄訴究

廣西虹橋街更浪王家廟鄉民倪栢生、今年舊曆正月初六日、經人作伐、娶本湖人朱張秀英之妹許彩寶為室、當出茶禮洋一百八十元、旋因過門成婚、不諳事越半載、有本湖人許明生者、殺北新涇警察所報稱、有堂妹許彩寶、被朱張秀英設計誘出價賣、請求拘究、奉諭派警將朱張秀英並倪栢生許彩寶等、一併拘送地方法院、經張梓

檢察官偵訊之下

論將許彩寶交由許明生領回、朱張秀英收押、倪栢生交保、一面提訴刑庭、昨由吳推事特開十二法庭審訊、首據告訴人許明生供訴前情、請求懲辦、寶之朱張秀英供、廿六歲、為媒是實、惟否認將彩寶誘出、餘供支吾、倪栢生供、廿五歲、今年正月初二日由陳今堂、媒介與我說媒、談及離開我家、朱張秀英、有一胞妹、擬許配與我為妻、言定

茶禮一百八十元

至初六日我家用小轎將許彩寶抬回家內、實不知許彩寶遭朱張秀英誘出、官問彼既為姊妹、何以姓氏不同、供答據朱張秀英說是娘舅家的妹子、未由倪栢生所延之王律師起而辯護良久、問官以案已明瞭、遂論終結聽候宣判、朱張秀英還押候示、

補拘同黨

查明案情、訴認與在逃之阿虎槍刦不諱、捕頭命着收押、昨日上午解送特二法院刑一庭、由王綱煦庭長提審、警務處交律師費席珍陳明案情、請求延期

請訊辦云云、繼由告訴人周國祥供述被刦情形、並稱商人每日出外兌款、被告之等候行刦、必有組織、請求嚴緝同黨到案訊辦、庭上核稟、向被告訊問一過、遂諭改期十四日再訊、被告還押、

電氣熨斗

不費柴炭　不傷衣服　不遺污紋

上海電力公司

明華銀行案昨開審

二十八戶存款人聯名自訴

被告均未到庭諭改期

被告律師稱無董事長

北京路河南路口明華銀行、於本年五月廿四日繼該行之青島總行倒閉、迄逾兩月、對於債務尚無清理辦法、債權人乃約同第一特區法院對該行董事長童金輝等提起詐欺背信侵占之刑訴、近日屢經開庭、被告大都不到、致尚無一案訊結、昨日下午有莊才英等

二十八戶 存款人聯名自訴董事長童金輝・及董事監察總副經理張絅伯・童廣甫・張爾卿・張亦飛・余月亭・林枕湖・周子靜・宋輔臣・余德華等詐欺背信一案審理之期、由吳則韓推事特開刑八庭傳訊、

全體被告、竟無一投案、原告由樂律師代表、陳述起訴意旨、謂該行倒閉至今、未有清償辦法、不獨詐欺背信、抑且違反公司法條、查該行去年底

營業報告、謂獲純利十餘萬、曾幾何時、忽爾倒閉、否認、足見董確屬該行之董事長也、繼由被告之律師辯駁、謂該行向為總理制、從無董事長缺、此次倒閉、原因誠多、而被某方拖欠鉅款、實為週轉不靈之重要因素、至該行總經理張絅伯現仍在青島被押云云、與推事以被告均未傳到、原告證據亦未齊集、遂諭改期八月十九日下午再訊、

復函一通、函內關於董金輝之董事長名義、並無只字

提出被告律師之

倘報告為屬實、則倒閉為虛偽、反之報告亦不可信、故兩者必居其一、聞該行之董事會、自二十年後從無一次開成、其處理業務之不善、尤難卸責、刻下前受該行委任之會計師及律師均已表示不願繼續保管一切帳簿冊據、似此益覺清算無期、為債權利益計、應請明察云云、並

夕陽西下涼風徐來

在詩意的環境中　確有詩人的樂趣

農場夜宴

近日冠生園農場開放夜市　前往夜宴於一碧無限之草坪上　洵樂事也

地址漕河涇　冠生園農場啓

婦女照作廣告

內政部批示　若非誨淫無法干涉

◎南京五日電蘇省婦女會因各地公司商店、每以婦女照片或圖畫廣告宣傳、認為有侮辱女性之嫌、曾呈實部、該部以事屬內部管轄、乃轉咨內部、頃內部批復、該會謂公司商店用婦女照片為廣告、既得被照之婦女同意、倘非誨淫與商標法無抵觸、政府無法干涉、

妍婦揮霍 憤極自戕

崇明人黃吉林、卅七歲、住方浜路三一三號、開設糕糰店、與徽州婦人嚴許氏（卅七歲）姘識多年、乃該氏時常出遊、揮霍金錢、黃屢屢勸解、詎氏不聽、日昨午後三時、氏又欲出外、黃憤極、取得榮

私收帳款跑街緩刑

刀、自吹頭顱、頓時昏到、血流如注、經崗警劉文玉到來、一併帶入邑廟警察所、經劉所長訊明、判一併解送總局訊辦、

海寧人徐乃撫、向在牛莊路六百九十二號美商青島油漆公司為跑街之職、本年一月至六月間、向各顧主私收帳款三百五十六元七角四分六釐、被該雇主報告捕房、派探往將渠拘解第一特區法院、承認分期理楚、奉諭覊候宣判、一昨姿當庭判決、徐乃撫處徒刑六月、緩刑二年、

江都著匪判罪後上訴

鎮江訊、江都著匪洪成金・高有源・顏玉寶等、迭犯搶刦殺人要案、經該縣府先後緝獲歸案、移送法院、判處徒刑五年七年各在案、洪等奉判後、表示不服、具狀鎮江高九分院、提起上訴、高准狀、經令江都地院飭警將洪犯等連同案卷押解來省候訊、昨晨江都地院備文派警將洪成金等一干人犯六名、乘輪押解來鎮、當經高進院檢察官分庭偵訊一過、諭令釘鐐收押、聽候覆訊、

同慶錢莊經襄理被訴 侵佔巨欵延期審理

◇……昨日工部局例假捕房停止解案……◇

寧波路一百八十號同慶錢莊、為金融界巨子王伯元等合夥開設、聘甬人夏圭初為經理、湖州人朱海初為襄理、自民國二十三年春開業以來、迄今祇一年有餘、虧蝕甚鉅、每一股股本原為一萬元、現須增加十倍、每股須出資三十萬元、經王伯元等清查帳目之下、覺重大弊病、查得夏朱二經襄理通同舞弊、侵占公款達五十二萬四千三百九十二元二角三分、爰延鄂森律師報告總巡捕房、飭探將夏朱二人拘獲、解送第一特區地方法院、審理之下、諭夏還押、朱准予交十萬元現金或舖保、各情已詳本報、此案本定于昨晨由特一院馮世德庭長在刑一庭繼續審理、適值工部局例假之期、捕房停止解案、此案為捕房所起訴致不能進行、宣告延期審理、

丹徒句容接壤處 鄉民衝突演慘劇

丹屬寶堰鎮九鄉民斃命　派員調查後呈省請制止

鎮江訊、縣屬六區寶堰鎮與句容縣境一區下莊鄉接壤、日前該地丁角村倪塘村附近鄉民、忽因爭放塘水、發生鬥毆、鄉民械鬥、結果雙方擊斃五人、輕重傷者數十、句容縣府得訊後、首先派武裝軍警馳往彈壓、一面電達本縣縣府、迅作有效制止、發縣長據報、經委派幹員赴第六區會同勘查制止、昨據該員覆稱、緣起端、實緣丁角村鄉民黃金壽、於七月二十九日行經句容縣屬之倪塘村時、被該處村民倪連福倪道全等聚衆毆辱、迨黃妻及姪女等聞訊前往說尾、又被該村村民槍傷張金福張映義二名、嗣後激鬥、雙方擊斃張毛青・王南齋等五名、現黃金壽家屬焚無着、受傷之二人、已抬往鎮江醫院醫治、受創傷之五人、則分別舁回醫治、而倪塘村人民、除本村村民外、且仍聚衆洶洶、復圖尋釁、若不能行制止、恐案必將擴大、嚴重等情、現縣府除令該區區長勸止鄉民勿再啓事端及咨句容縣府會飭嚴緝兇手外、並呈省府民廳、請求嚴電句容縣府、制止鄉民、以免案情擴大、

廈集團結婚 定九一舉行

◎廈門五日電、市府定九月一日在該府禮堂舉行首次集團結婚典禮、現已開始登記、並函禾山特區公署、歡迎該區男女參加、

學徒觸電斃命

閘北歐嘉路八十九號協成銀箱廠學徒殷湖生（十九歲本地人、）昨晚八時許、因將燈泡取下、玩弄燈頭、以致觸電、頓時倒地斃命、

輪尾翔起女屍

駭案漸得線索

傳聞報後認屍

到滬取息婦忽變志

……太古碼頭上三小工目覩兩人行凶

執有手槍給錢不接受推婦入浦中……

被害尚有一女孩不敢援救

本月二日午後一時、法租界太古三號碼頭停泊北洋班盛京輪船、於午後□□時、因裝卸貨物、浦中忽發現無名女屍一具、下體赤裸、胸部發現紅色、狀似被人謀害、所帶貴重飾物及各銀行鈔洋一百餘元、未被搶去、尸身經水巡捕房撈獲後、派探分投偵查、其情曾載時報、平前日傍晚、有蘇州老婦張周氏、偕同媳張李氏、至南市救生局認屍、所載死者形狀、頗似伊外甥女等情、當經彭所將尸拾出、由張周氏認明確實無訛、當晚復投捕房報告、對於

死者身世

陳述頗詳、據稱、死者名張金林、四十八歲、蘇州人、當伊二十九歲時、前夫得病身故、嗣復姘識山東人某甲、致爲翁姑阿叔等所輕視、伊乃隨甲赴魯、開設府綢莊一所、營業發達、獲利頗鉅、死者曾攜款二千元來滬、存於本埠某木號店、取得存摺、逐年收利、現伊在山東已生有十歲女孩一口、近死者隻身來滬、向該店取得利金二百六十元後、竟不思返魯、

另給新歡

曾與姘夫購辦用具、擬賃屋同居、最近突然兩夜未歸、不知如何、忽死浦中云云、該捕房據報後、查究益嚴、昨晨復在太古碼頭帶來自稱目見死者被害情形之碼頭小工郝忠陽・莊長壽・薪金寶等三人、同稱於本月二日晚十一時許、渠等同在太古三號碼頭上乘涼、其時忽有一男一婦、並挈一六七歲之女孩、同至該碼頭遊玩、在盛京輪上兜遊一週後、又回至碼頭上、旋見其中一男

將婦痛毆

並用手中所執之木棒、將婦按住、猛擊臀部、該婦苦求無效、又見另一男子囑該婦取出洋數十元、以便了事、但行凶男子不允、堅稱非將婦處死、渠自身將不保、爭執至午夜十二時許、强迫該婦將所穿香雲紗袴卸下後、乘機將伊向碼頭外檔猛推入浦、尚有六七歲之女孩、欲待呼救、亦被該男子擲於浦中、二人

皆未浮起

渠等三人本擬用竹篙撈救、忽被凶用手槍對住、以致無法挽救、目送男子遁去云云、該捕房獲此供詞、以本案情節複雜、究竟該婦因何被人謀斃、又爲何人、同時遇害之女孩、尚難覓得線索、除將三證人先送地方法院訊問外、上午十一時復驗、

同居心懷不良

婦人失孩　復遭騙

自荐充代表

出錢後人猶無消息報警拘究

住北虹鎮飛虹路仁信里六十五號甬婦施氏家之六歲男孩福昌、於本月十九在弄口遊玩、突告失蹤、遍尋未獲、至上月二十二日、突有一身穿布衫黃短袴之什讀、至氏家聲稱、汝孩被匪拐去、現經蘇州公安局破獲、可速派人往領、並向氏索費而去、於上月二十六日二十八日本月四日先後接到匪方勒贖信一封、內容大致謂汝孩現帶往蘇州、請速備款五百元、派代表往蘇州閶門大台飯館二十九號房間接洽、來人須手持紅傘爲標識云、同時有住同里五十九號之同鄉人沈李林、住二十七號之某人、李毛等、自薦向氏聲請願代表赴蘇、其孩仍無着落、昨日該氏以勒贖信中堅有五百元、乃向沈某二人質詢、二人言詞支吾、氏大怖、彼等係串通詐騙錢財、當報警將二人拘入警所、核對二人筆跡、方知所投之信、爲二人所書、今日解公安局訊辦

地球牌蚊香

成分特重　效力超群

上海五洲大藥房發行

各埠分支店及各大紙店均有出售

54

播音出版社緊要啓事

本社出版之播音節目三日刊第九期本定今日出版、茲以印刷所機件稍有損壞、須待修竣後當繼續出版、在此停止期內、本社對於敝刊之內容及排式、均有相當之改進、請讀者注意、惟停止期中請定戶諸君原諒、特此誌歉

播音出版社謹啓

影星　汽水　贈送　賤售

有煉檸檬桔子等四種、用國產原料、照科學方法配合、聯華影片公司或原紙菓、二種、即送健美海報、郵票五分加郵、衛照片、另有最近創作

如「紫葡萄」及曹雪松著「落漠黃昏」、又「盧著」「夫妻」與「紅叶」「飄浮」、每冊祇售郵洋一角一分、誰殺玩玲玉、及愛的曲「黃粱集晚」等、祇售八分

上海凝和路197號華華公司贈品書報部啓　特時

黃益壽醫師

割除包皮過長

診所　愛多亞路西首南路口、時間　上午九時至十一時、下午一至六時、星期日照常

上海德鄰公寓

適合新生活標準　方唯一大公寓

高尚　經濟　幽靜　舒適

大小房間四百餘個、內部設備精美整潔

小住　包月　任客自便

地址　北四川路崇明路郵政總局北首

電話　四二三七七轉接各部

外人汽車肇禍

老叟斃命

日前午後五時許、有外人(未明國籍)瓦特森(譯音)、駕駛市照□□□號自備汽車、由民國路向閘河□經過元龍里西首二二九五號門口、突將橫川馬路之老人吳金寶(六十二歲・安徽人・住法租界西成里二二四號)撞倒、當車輪輾過、吳頓受重傷、經十六舖捕房車夫李某查見、立令將肇禍汽車將受傷老人車送廣仁醫院求治、詎醫云傷勢甚重、因流血過多、送院時已氣絕、經捕房將屍移送驗所、該外人自承姓名住址電話、方法院檢驗、派員報請法院、委官將屍檢驗一過、飭交屍屬備棺收殮、聽候緝凶究辦、

窮迫服毒

昨日下午二時、西藏路某方飯店四大三號房中、發出一服毒之男子、其人名王吉甫、卅歲、甬人、在三馬路某衣莊做事、係因經濟壓迫、負債累累、生命可危、經送入醫院救治、因中毒甚深、生命可危、

戀人妻　飲刃死

本夫行凶潛逃

鞋匠周恒明被戕

海門人楊鳳吉、二十歲、業皮鞋匠、近與住居華界引翔港楊家宅十四號之婦人施周氏發生戀愛、前晚楊正在氏家、被氏夫施順昌偵悉、一時妒火中燒、遂即奔歸家中、手持利刃、向楊頭部猛砍一下、逃避無蹤、嗣經該管公安局得報、立飭警前往、見氏尚在、即予逮捕、帶歸局中偵訊、一面將楊車送公共租界聖心醫院、醫治罔效、旋即身死、由院報告楊樹浦捕房、飭探白國祥往查一過、將尸舁入斐倫路驗尸所、昨晨由第一特院委派郭煒檢察官蒞所驗明尸體、據探捕等稟明前情、並稱本案事出華界、故凶犯等已由該管公安局正在偵緝中、郭君乃諭驗得死者楊鳳吉、男性、委係生前被銳器砍傷頭部身死、尸交尸友夏文書具結領驗、

交行銀車在閘北被劫破案

擒男女二十三實施行劫者大半在內◇◇◇

◇◇◇被劫兩支手鎗起出抄出贓洋五十元

本月二日上午九時三十分、閘北金陵路有交通銀行收解款項之汽車、被盜攔劫、當時劫去現鈔一千三百九十一元五分、警士保鏢手鎗各一枝、各情已誌前報、是案發生後、市公安局偵緝隊、盧英及殿令偵緝隊長鮑子璟限期破案、鮑分隊長奉令後、遂派偵緝員毛恭兆・方耀甫四出勘緝、至前日上午、得眼線密告、謂是案盜黨匿居在白利南路曹家郎松仁里・大西路曹家毛寺處、鮑隊長據報、不動聲色、於下午八時許、偕副隊長陶祖璜・儲昭武・副領班蔡文・劉佩・偵緝員毛恭兆・戚顧・李桂寶・張慶文・方耀甫・楊玉才・孫有之・蔡濟霖等

全體出發

先至恒豐路警察所、會同盧所長、馳赴曹家渡分局、派探協同前往、在白利南路二十二號獲男女盜黨盧彩濟・盧金富・盧金桃、(兩人係盧之子)、盧春壽(係盧彩濟之姪)、盧陳氏(係盧金桃之妻)徐阿桃(盧彩濟之婿)六名口、帶隊後、訊據供稱、搶得之手鎗兩枝、藏在瞿家郎二十七號)張炎生家屋瓦內等情、鮑隊長據供後、復派原偵緝員趕赴張炎生家、果在屋

瓦內抄出

市公安局二五二九九五號手鎗一枝(即恒豐路警所警士何順天之鎗)又三八一○號手鎗一枝、(即交通銀行保鏢金保琦之槍)並起出交通銀行鈔洋五十元、除將張炎生拘案外、復分頭拘獲男女同黨暨嫌疑犯何紀昌、施阿榮、徐阿祥、卜錦元、張川湖・李德安・毛壽寶・張小毛・沈金泉・周一嶺・金長元・丁關金・徐何氏・陸趙氏・候顧氏・王開富共二十三人、帶案後、供出是案

要犯十人

主犯爲何紀昌、(一綽號小山東)、何搶得銀鈔手鎗後、藏在張炎生家內、貼張十元、施阿榮係行劫時奪取崗警手槍之犯、徐阿祥係假扮推毛竹小車之盜、卜錦元即搶劫此案之線頭、王開富汽車、其餘盧金富、盧金桃・李德安・張川湖共同搶劫、並奪取交通銀行保鏢之手鎗、後據何紀昌供認前任法租界

犯過案子

辦五年監禁、此次搶劫、有槍三桿係卜金元之友名孫老二那邊取來、我雖同去搶劫、但是並未動手、不過在傍看看、由盧姓兄弟二人和張川湖・施阿榮等動手搶的等語、目下是案正在研訊中、茲將獲盜同黨及嫌疑犯等姓名年籍照錄如下、何紀昌(即小山東)三十五歲宿遷人、張炎生三十八歲上海人、施阿榮三十八歲松江人、徐阿祥三十四歲上海人、卜錦元四十一歲浙江人、王開富三十歲鎮江人、盧金富廿五歲盧金桃廿七歲、均南通人、李德安廿四歲通州人、張川湖三十一歲州人、毛壽寶三十一歲寧波人、張小毛十九歲南通人、沈金泉廿二歲紹興人、周一嶺廿六歲鹽城人、金長元三十六歲紹興人、丁關金二十歲、上海人、徐何氏二十一歲蘇州人、陸趙氏三十五歲本地人、候顧氏廿五歲本地人、尚有毛妹一名、年十歲

南京路浙江路東　中華商店

夏令貨品大傾銷一星期

空前絕後之高貨賤賣！

各色抽絲雙縐 原價每尺一角六 減沽一角二

聯運紗每尺祇售一角三

352 針加長蠶絲舞襪每雙一元

再加送兩雙(祇限二天)

男裝羅口線襪半打九角

童裝蘇紗襪套六雙四角

女籐手提夾每只四角

時款草帽每頂七角

白府綢襯衫每件六角半

雙線白帆男裝鞋 原價十元半 減沽六元八角半

德國白雞皮女高跟 原價八元半 減沽五元

卅磅搪磁面盆每只一角八分

大號棕欖香皂半打九角

大號本牌花露水每瓶一角半

五彩毛巾被每條一元一角半

双尺印花被單每條一元一

細線汗衫兩件四角半

女跳舞汗袴三條八角

反領蘇紗衫黃袴兩套一元

中人印度綢衫袴每套一元

工頭中計遭擊傷

電話報告其兄撞傷

去領藥費中途遇仇

◇◇……◇◇

杭州人李紀林、年三十六歲、家居楊樹浦齊物浦路明月里三號、在楊樹浦飛江路中華第一針織廠裝配部爲副工頭、昨日上午十時許、李忽得一電話報告、謂令兄李紀仙在愛多亞路東新橋附近被汽車撞傷、刻已商妥由該汽車公司賠償醫藥費、請往領取、李信以爲眞、當偕同該廠總工頭吳東林二人、安步當車、行抵百老匯路莊原大街附近、突有一人衝出、手持鐵棍、向李下部猛擊、李之小腿骨當場擊斷、吳亦略受棍傷、兇手當場脫逃、原因或係職務問題、兩傷人旋經車送同仁醫院醫治、生命均無礙、

●白濁遺精

訂明愈後收費辦法

性病專家李濟人專治

性病專家李濟人醫師。專治白濁遺精早洩陽痿及梅毒等性病。志在解決病家痛苦。且實行訂明愈後收費辦法。由十元至念五元。包醫根治。凡病家有其他任何費用。完全由本醫師負擔。無論新舊重輕。每位祇須一次檢驗。可保不再發作。門診上午十時至下午七時。診所愛文義路麥特赫司脫路西林村五號(一路二路十二路電車均可直達)

北橋附近覆車續誌

時宗凱不幸受重傷殞命

◇教育會員在松滬途中被撞

前日傍晚、北橋附近、之松滬汽車路上、發生覆車慘劇、已略誌昨報、顧讀者、受傷者爲中華公教會員陸增祥・陸增禮・陸伯鴻之子)・陸欽仁(之侄)・時宗凱・周三寶・譚芝秀・保存松等、旋醫治同來、因汽車兩輪胎突然爆裂、致蔣駛勿能、頓入浜中、時宗凱受傷最重、不治斃命、陸增祥腰部、陸欽仁骨折斷、周三寶頭部、陸增禮頭部微傷、譚芝受微傷、當送北橋醫院施行急救後、旋赴聖心醫院、昨日各人傷勢過好、當可日痊愈、但陸增禮未赴松、昨晨訊傳、特此更正、

集尾成烟

有礙衛生　法租界警務處

取締

◇……沿路擺攤拆製多人被拘薄罰……◇

法工部局衛生處西員、鑒於近來各馬路畔之杜捲香烟攤、皆係貧苦無聊之人設立、專收一般在馬路中或垃圾內檢起之殘餘烟尾、拆開重捲、出售與人、殊屬妨碍公衆衛生、爰特通知法警務局取締、法捕房當於三日派探四出查拘、自上午九時起至十一點十五分止、於二小時內在徐家滙路、康悌路、磨坊街、麥底安路等處、先後

拘獲擺攤人

孫志清(四十歲興化人)、陳松章孝喜(四十五歲揚州人)吾(卅一歲、南翔人)蘇殿成(四十七歲、山東人)小揚州(卅九歲、皖人)王永富(四十五歲、揚張人)賈天臣(十八歲、揚州人)州紹(五十六歲、淸江人)艾王氏(卅三歲、高郵人)張阿娥(廿九歲、杭州人)孔振林(五十八歲、杭州人)陳泉源(廿歲、蘇州人)李榮生(四十歲、蘇州人)錢金大(廿二歲、無錫人)李根泉(四十七歲、蘇州人)陳二(廿六歲、江北人)孫大姑娘(六十歲、漂陽人)李余氏(七十歲、蘇州人)吳梅堂(卅九歲、甬人)等男女十九名口、起獲烟攤十九份、計已成捲烟與未捲烟絲及未拆烟頭總約二十餘斤、及杜捲所用器具等物、一併帶至捕房、昨日解送特二法院刑八庭、由邱煥瀛推事審訊、警務處律師姚肇第陳明案情、依新刑法一九一條妨害公衆衛生之公共危險罪起訴、並將證物呈案、經庭上向被告等

逐一詰訊後

遂當庭判決小揚州、孔振林、孫大姑娘、李余氏四人無罪外、其餘被告各處罰金一元、如易服勞役、以一元折抵一日、起案之捲烟等物照單沒收焚燬、

伏探擒三盜

小南門外定福弄

搜出三支假鎗供認不諱

……據至該弄某姓家行劫……

昨日上午九時許、市公安局偵緝隊分隊長沙大馨、突據眼線密報、謂有盜匪多人、預定今日上午十時許持械前往小南門外定福弄六號某姓家搶劫財物、當即偕同副分隊長徐耀庭及偵緝員劉金生・汪鴻儀等化裝小販、會同該管董家渡警察所長警、按址馳往定福弄內、四散埋伏守候、至十時許、果見盜匪三人施施而來、乃即一擁上前、併予拘住、當場在兩盜身畔搜出木製假手鎗三支、一併帶入門中、由總隊長詰訊、據一盜供名楊炳文、二十一歲、嘉興人、一名陳兩盜一供名朱兆森、二十四歲、寧波人、餘阿瑞、三十四歲、寧波人、對於糾衆意圖前往定福弄內行劫等情、均直認不諱、且供出起意者爲李阿瑞、當因事關盜劫未遂、即飭備文申解市公安局訊究、

已於今日出版、其內容包含電影歌唱等、由華名作家小品文多篇、該書由四馬路中有書局經售

海濱溺斃少年

爲鄭建銘尸親未獲

查係稅務征收所科員

浦東高橋海濱浴場、昨日下午三時半、有一穿淡灰色游泳衣之男子、入水游泳、被浪捲去、係遭滅頂、各情已誌時報、茲悉死者爲閘北市財政局稽徵所科員、名鄭建銘、廿五歲、廣東人、住閘北邢家木橋吉星里六十七號、其尸身直至昨日尚未發見、

中法急救時疫水暢銷

中法大藥房出售之急救時疫藥水、曾經上海市衛生局化驗合格、原料純正、主治切急痧吐瀉、口乾腹痛、無論□□、□□□行以來、已解除念歲、真是□□□□□切急痧時疫□証、並服之立竿見效、行商出遠之人、皆宜預備、以防不測、最近津市禁用此藥之後、□水者踴躍、已□微有水、效宏大、中、國藥號公司經售、定價每瓶一角

沙洲圩謀財命案

破獲　擒獲六犯

南京五日電、首都警廳上新河巡邏隊、頃在沙洲圩破獲謀財慘殺鎬商王清臣之男女凶犯趙端方・趙端周・趙端銀・顧得林・顧孫氏・顧阿弟等六名口、並抄出凶器多件、

借款到期未清償

正風中學被控

校長會計告

法租界蒲柏路二四號正風中學校長黃森、於民國廿二年□月一日、需款應用、將學校房屋卷廿七畝九分一厘三毫之土地單一紙、向住居杭州寶儀之□□甫抵借洋七千元、約定每月二分起息、由正風中學與該校會計主任黃鶴英蓋章作保、立有抵借據、定期五個月歸還、至同年九月九日、還過本洋二千元、欠款六千元、迄今逾期已久、仍未償還、數次催促歸還、乃黃置不理、最近丁延律師代理具狀特二法院民庭訴追、請求判令二告黃森・黃鶴英・正風中學償還借款六千元、並自廿三年二月一日起至執行終了日止每月二分之利息、及負擔訴訟費用、如有一被告黃森不能清償時、判令第二三兩被告黃鶴英正風中學連帶負責、並請求宣示假執行、如有優先受償權云云、法院准詞、於昨日上午十時由馬義推事開民七庭傳訊、原告律師陳述一切、被告等均未到案、爰諭改期八月廿九日再傳被告到案審理、

六人遭綁架

◇◇◇………

京浦間寧浦輪被搗毀

大批暴徒行凶職員受傷

◎南京五日中央社電、由京開往浦鎮之甯浦輪、四日晨載客十餘人、擬由浦乘長途汽車赴揚州、詎行至浦鎮金湯門河面、忽遇帆船兩隻、上載暴徒六百餘人、將該輪搗毀、並擊傷輪上職員數人、綁去六人、聞暴徒係失業之人力車夫、因汽車奪其謀生之道、故出此報復手段、憲兵於出事時即馳往彈壓、

瘦西湖法海寺五色奇花

一莖五花　傳爲石蓮

◇◇◇◇◇◇揚州訊、揚城北郊瘦西湖上之法海寺竹林中、突生異卉、一莖五花、傳爲石蓮、參觀者晨夕踵接、其花由紅潤變成嫩紅・嫩黃・嫩綠・赭黃・粉白五色、莖直而瓣碎、莖有五節、瓣如絨繡、臨風欲語、嬌艷可人、參觀者莫不嘖嘖稱奇、

中山路火警

今晨零點五分、閘北中山路宋公園路孫德福(六十七歲無錫人)所住之草棚中、突然起火、救火會聞警、立即驅車前往灌救、旋即熄滅、孫之草棚一大間焚燬、貼鄰瓦屋略損、火首經警所拘去訊究、

法人汽車撞傷孕婦

奉賢訊、四日晚有法籍男女兩人、駕上海市五〇一四號汽車、自杭駛來、至松屬柘林十六七圖地方、突將年約二十餘歲之孕婦張氏撞傷倒地、頓時不省人事、當即車送南橋、傷婦由公安局轉送公立醫院救治、該婦已懷孕三月、幸傷勢尚輕、現法人汽車暫扣公安局中、

松江漕涇劫案

松江訊、漕涇・保二甲四戶農民朱燾生、家道小康、本月二日深夜十二時、突有口操土音暴手執尖刀之匪徒八九人、至朱宅、將箱籠大小網縈、搜劫之處、計被劫去箱籠衣服等物、損失約四百餘元、即大肆搜刮、當被劫去土布三十九個、皮箱兩隻、及衣服等物、歷半小時始攜贓而去、

夜城創刊號今日出版

孫斯怡目等主編之夜城月刊創刊號、

法內閣又將發表一批代法律命令

內容偏重減低生活費辦法

◎巴黎五日哈瓦斯社電、內閣爲實行全權法起見、曾於上月十七日頒佈關於實行減政之代法律命令二十二道、茲聞尚有代法律命令一批、大約將於本星期四日頒布、內容偏重減低生活費之辦法、惟一般人以爲此項減低生活費之程序、實行時必多窒礙、良以物價之漲落、係視多數之因素爲轉移、欲强制一般物價、一致減低、事實上殆有所不能、是以不如由政府代表會同商界工業界及消費者三方面之代表、組織委員會、共同討論減低物價問題、然後分別締結友誼協定、强制執行、或者對於減低生活費一舉、反可獲得眞實之成效也、此外政府如能倡議採取其他措施、例如減低凈費、監視中間商人、設立新市場等、則對於多數物品之市價、當可發生影響也、

津各同業公會

請願緩征營業稅

◎天津五日電、津織染玻璃顏料等十一業同業公會、因市面蕭條、營業凋敝、五日推代表赴市府請願、要求體卹商艱、緩征營業稅、

提倡公務儲蓄

◎南京五日電、政府爲提倡公務員節約、擬舉辦公務員儲蓄、財部已擬定公務員儲蓄條例草案、並將中央銀行所擬公務員儲金保險條例草案、已加修正、俟一併呈經立法程序後、即可實行、

閩綏署在漳設立暑期醫生服務團

◎厦門五日電、綏署爲救濟貧病民衆、確保公共健康起見、特在漳設立暑期醫生服務團民衆診療所、自今日起、開始服務、期間暫定二月、

致祭達賴使署經費

◎南京五日電、致祭達賴專使行署留藏辦事人員、任務末畢、廿四年度經費三萬六千元、經中政會決議准如數照列、在國家第二預備費內動支、國府已令政監兩院轉飭遵照、

龍岩鼠疫流行

電請協助防治

◎厦門五日電、蔣鼎文以龍岩鼠疫流行、特電請蔣委員長轉飭衛生署充分協助防治、以期撲滅、

但波增兵防邊

皖湖水又看漲 沖決高莊堤北民埝

灌抵大堤 新築土鬆仍可慮

◎徐州五日電、沛電、今午水又看漲、沖決高莊堤北民埝後、灌抵大堤、漲一公尺、堤高尚可障蔽、惟新築土鬆、若大溜激盪、仍屬可慮、建廳技師周玉山、巳馳赴龍固集指揮培修、韓莊水站電告、湖口水位漲半公尺、

◎徐州五日電、邵漢元巡視沛豐北堤、指揮防堵後、今午由沛返銅、分令銅豐沛三縣調查搶險物料、征集治疫藥品、組巡迴治療隊、出發堤次防疫、

◎徐州五日電、高莊堤北之民埝、被水沖決兩處、均寬二三丈、無法修堵、故水勢直抵大堤之下、水深一公尺、堤根頗受激盪、該堤新築土鬆、數萬民夫正在培修搶堵、如無大溜沖激、或可保全、今午高莊西新修民埝、亦潰決一處、水勢由北南下、奔流甚急、正搶救東西堤、以資堵截、

經委會昨開治黃會議 議決洩水引流兩辦法

責成蘇魯當局黃淮兩會辦理

◎南京五日電、經委會爲討論黃河決口水流問題、五日晨十時、召各機關代表會商、到政院陳念中、魯代表張鴻烈、蘇省沈百先、導淮會須愷、黃水會孔祥榕、許心武、經委會秦汾、茅以昇、鄭肇經、及技術人員等共二十餘人、孔祥熙主席、決議

（一）黃河由決口南流之水、應分途導洩、甲、將流入南昭湖之水、設法導入東平湖、挽歸黃河、應由黃水會及魯省府負責辦理、乙、將流入微山湖之水、由湖口閘・藺家壩・導經中運河・六塘河・灌河・出海自微湖入運水量、以中運河所能排洩之最大流量爲標準、應由導淮會及蘇省府負責辦理、

（二）黃莊決口未經堵築以前、如何設法引流歸入正河、以期減少口門奪溜成數案、決議堵築決口、引大溜歸入正河、應即由黃水會與魯省府迅速派員實地勘察形勢、擬定引河地位及挑溜掛淤辦法、即日派員迅速實施下午討論技術問題

李儀祉電告 五六口門擴大

◎南京五日電、李儀祉近電經委會、報告黃河決口近情、略稱五六門口殘堤、經挂柳擋護、無如水流傾注、四面受敵、淘刷甚厲、長約五百餘丈、第六口門尚平穩、

沈百先張鴻烈談 蘇魯兩省防水意見

◎南京五日中央社電、記者五日訪沈百先張鴻烈、叩詢蘇魯防水意見、沈談、蘇省年來於注意導淮工程外、並致力沂沭尾閭之疏浚、如此次黃患倖免、淮北水流即有正軌可循、蘇魯均蒙其利、現黃水大溜南趨、即由江北運河工程局負責搶護堤防、但求黃水入蘇能循正漕、迅速入海、縮小災區、本省防汛工作、悉以此爲原則、張談、此次會議、第一案第一項辦法、本人極贊同、但此項工程、能否成功、須看水勢而定、第一項辦法、須將河身加寬、河底加深、堤埸遠築、始可、亟盼蘇省努力進行、關於決口之嚴重、盼中央迅派大員實地勘察、並撥巨款堵口救災、此意已與孔部長談及、承允積極進行、

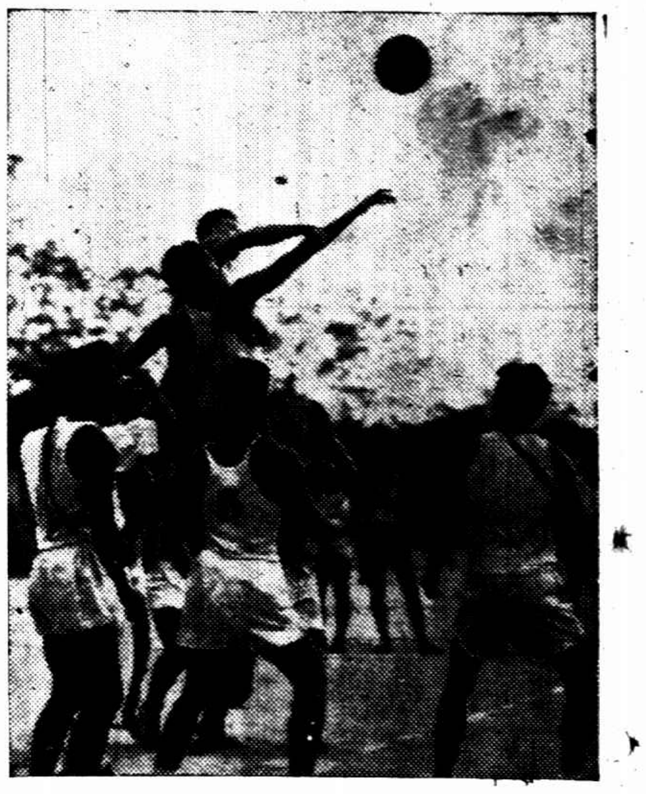

青島訓練會籃球選手練習比賽之一幕（金鑫）

行政院昨審查 四省救災辦法

簽具意見提今日院會決定

◎南京五日電、行政院五日晨九時開會、審查許世英呈擬舉辦工農急賑、切實救濟湘鄂贛皖水災一案、到財部高秉坊、內部蔡培、賑委會汪守珍、銓敘部金寶善、經委會金觀甫、由政院胡邁主席、聞對工農急賑雙均逐項縝密討論、關於賑款之籌措一點、討論尤詳、已逐項簽註意見、大致六日院會可提出討論、作具體決定、

賈士毅返漢

◎漢口五日電、賈士毅日前赴京、向中央及各方請賑、茲巳公畢、五日晨五時乘建國輪返漢、

青島各界 決成立賑災委會

◎青島五日電、五日午後、市府召集各界代表、商籌賑水災、議決成立賑災委員會、推沈鴻烈爲委員長、辦法分演劇・跑馬・勸募・自由捐助四種、擬募集十萬元賑濟、

今晨國外商電

紐約市場五日電訊

	前日收	五日開	十時四十分	十一時	十一時廿分	十一時四十分
十月期美棉	一一・四〇	一一・四〇	一一・四一	一一・四〇	一一・四二	一一・四三
五月期美棉	一一・一四	一一・一四	一一・一七	一一・一七	一一・一五	一一・一五
九月期加銀	六七・八五	…	…	…	…	…
十二月橡皮	一二・四四	一二・四六	一二・四六	一二・四六	[illegible]	一二・四六
九月期支麥	八九・七五	…	九〇・七五	九一・三七五	九一・〇六二五	九一・
十二月支麥	九一・六二五	…	九二・二五	九二・二五	九二・二五	九二・七五
英對美匯價	四元九角五分八七五	四元九角五分八七五	四元九角五分七五	四元九角五分七五	四元九角五分七五	四元九角五分七五

永定河大雨續漲

廻龍廟水標巳漲至一丈二尺

◎北平五日電 盧溝橋電話、永定河水勢、因上游大雨、五日廻龍廟水標巳漲至一丈二尺、中泓流量湍急、現正在末汛期中、如雨不止、恐仍續漲、沿段正加緊防患、

◎天津五日電、華北水利會五日接永定河上游盧溝橋電話報告、該處水位爲六一・〇二公尺、較前略漲、現距危險期尚差二公尺、

◎天津五日電 永定河上游霪雨、山洪暴發、中泓新埝巳浸水、甚危急、惟南大堤尙穩固無虞、

冀境運河猛漲

◎天津五日電、冀境運河第一二三各段水勢連日猛漲不已、現時南運河中泓水深六公尺餘、漲約〇・一八公尺、堤高水面一公尺、洪流激湍、勢甚危險、南運河因晉境上游暴漲、泊鎮水勢洶湧、交河縣境大朱家堤險工迭出、已達最危時期、

安溪全縣被淹 南安倒屋千座

◎廈門五日電、泉州水退、薪米飛漲、南安災情嚴重、災區幾遍全縣、倒屋千座、安溪尤重、金谷魁斗兩鄉並鎮市全漂沒、大小溪沿岸百餘鄉盡淹、全縣災民達五六萬、

仙遊坍屋無數

狂風暴雨襲擊

◎福州五日電、據仙遊縣報告、上月念九日至三十一日、狂風暴雨襲擊、罹災甚重、本月一日雨仍未止、四鄉房屋倒坍無數、

波軍在但邊作武裝表演

圖採取經濟封鎖辦法

但宣布非軍事性質戒嚴令 並令衝鋒隊集中以防萬一

◎華沙五日國民社電、自但澤宣布非軍事性質之戒嚴令後、波蘭當局即圖採取經濟封鎖辦法、藉以摧殘但澤自由城之海口、現波蘭與但澤南方各謀於邊境增加軍隊、此間官場深恐引起德國方面之反感、表示並不佔領但澤之關卡、唯爲促使但澤放棄反波之商業貨幣政策計對於但澤不能不取種種經濟壓迫

◎但澤五日國民社電、波蘭軍隊在徐塢邊境作武裝表演之後、但澤仇波之情緒頓見高漲、此間當局已令衝鋒隊集中待命、以防萬一、

颱風抵粵東向西進

風力弱小短時內將消滅

◎南京五日電、中央氣象台息、颱風五日下午巳進抵粵省之東部、現向正西進行、風力變爲弱小、將於短時間內在粵境消滅、

福州風力微動卽息

◎福州五日電、菲島颱風、改向台灣西南方進行、福州氣候涼爽、昨雨旋晴、四日晚風力微動、五日晨三時後漸息、當不至受影響、

李維諾夫在日內瓦 邀郭泰祺晤談

中國在國聯行政院可獲得一席

◎日內瓦五日中央社電、駐倫敦大使郭泰祺、因其內姪女結婚、巳偕眷留日內瓦一週、國聯行政院主席李維諾夫、特邀郭會晤、談遠東狀、李表示意見、謂惟以遠東有關之各國密切合作爲基礎、以求共同之安全、然後可以獲得和平、李氏又謂關於中國在行政院中獲得一席問題、在下次大會中、中國必然可以當選、李氏且允作同情的援助、郭使定六日赴巴黎、轉赴倫敦、將於九月中國聯大會時再來日內瓦、

奧下令禁止 宣傳復辟

◎維也納五日國民社電、奧國政府今日下令禁止哈布斯堡復辟之宣傳、並禁止各地方政府以榮譽國民資格贈與沃都大公、熟悉內幕者以爲奧政府此種行動、乃爲欲藉外交途徑解決復辟問題之嘗試、故除非小協約不反對、決不敢迎沃都回奧也、

安定幣價 政府樂於接受建議

外間許多揣測殊難憑信 各國派員來華當予便利

◎南京五日中央社電、前傳政府將採通貨膨脹政策、以期安定中國幣價、頃巳趨於沉寂、最近專家及商界要人鑒於經濟困難之嚴重、紛向政府作相當建議、據關係方面息、此類建議、政府自無不接受之理、但必經縝密研究、始能確定具體動向、外界許多揣測、殊難憑信、至英美法派員來華考察財政狀況、動機雖非出自我政府、但我當本友誼態度、在調查上予以便利、

殷汝耕偕蘇玉琦 赴津轉平

◎北平五日電、殷汝耕四日到榆視察、晚偕蘇玉琦返抵唐山、五日赴津、定明後日來平、謁王克敏、聞蘇對新職經殷敦勸後、意稍活動、

◎北平五日電、灤榆薊密兩專員職權、近奉省府令、略事擴充、專署經費、各增千元、內部增設經理保安執法三科、組織條例已修正竣事、俟呈省府核准後公布、

高橋離幷返平

◎太原五日電、高橋與林龜喜、五日晨冉赴綏署訪閻、卽辭行、正午乘正太車返平、

多田定期赴津

◎東京五日華聯社電、新任華北駐屯軍司令官多田少將、定九日由東京首途赴津履新、多田少將爲日軍部中之中國通、軍部期待於多田者甚多、故料多田少將到津後、對華北之工作、將有進展云、

岡田松本離平赴秦

◎北平五日電、關東軍文化部長岡田、航空部員松本、日前來平訪晤殷同、事畢、定五日晚赴秦島、

曾仲鳴今日飛青

◎南京五日電、曾仲鳴定六日晨乘飛機赴青、探視汪疾、並視察膠濟鐵路及在青舉行之鐵展會成績、

蔣作賓由漢入京

◎漢口五日電、蔣作賓三日由漢返應城原籍、五日下午一時許、由應乘輪來漢、訪各友好、晚乘德和輪入京、

楊德昭赴青謁汪

駐粵綏靖主任陳濟棠之駐京代表楊德昭、於日前由滬晉京後、昨據本埠楊宅消息、楊氏已於上星期六由京乘飛機赴青島、謁見汪院長、有所公幹、並即留青避暑、其夫人曾賦權女士日內亦將離滬赴青云、（新聲社）

蔣伯誠孫家哲 定期返粵

蔣委員長之駐粵代表蔣伯誠、自駐粵綏靖主任陳濟棠代表閩省府委員孫家哲、於日前由川過京到滬後、原定明日偕行乘輪南旋、昨據蔣氏家人謂、蔣孫兩氏、現決改於十二日乘昌興公司俄羅斯皇后號輪偕同返粵、行前或再晉京一行、昨日上午九時半、孫氏曾訪晤蔣氏於其思里河路寓所、談商良久云、（新聲社）

褚唐劉昨晚返京

褚民誼 行政院秘書長褚民誼、日前赴青探視汪院長之病狀、前日返滬、褚氏此次來滬、對於體育事宜有所接洽、昨晚十一時乘坐夜車返京、列席行政院會議

唐有壬 外交部常務次長唐有壬、於上星期四來滬、有所公幹、留滬五日、至昨晚十一時、乘夜特快車返京、行前、據與新聲社記者談、本人原定赴青島一行、探視汪院長、現擬作罷、汪院長病已大見起色、十日左右、即可返京視事、日・英・美・德・法各國、相繼與我互將使節昇格、除日・英・美・德巳經實現外、法國方面、因關於使館經費預算、待國會商決、尚未正式決定、惟我方則業已確定、並內定以顧維鈞氏昇任大使、同時顧氏復任命爲出席本屆國聯大會代表、現會期將屆、顧氏最近即須出國也云、

劉瑞恒 行政院衛生署長劉瑞恒、於日前離京來滬、出席昨日舉行之中英庚款委員會、昨晚十一時離滬入京、即將轉赴各省災區視察、

京婦女會組賑災會

◎南京五日電、京婦女會以各省水災慘重、五日發起婦女賑災會、電蔣汪兩夫人任發起人、並通電各省市長夫人及女界名流共襄義舉、

中運水勢仍穩

◎清江浦五日電、微湖水位又漲三公分、水誌爲三二・〇七七公尺、流量尙緩、中運兩日來仍穩、淮・泗・宿・沭四縣防黃工作益趨緊張、縣長均在督工修堤埝、

褚民誼談 汪院長下旬可全愈

外傳醫藥雜投等說非事實

行政院秘書長褚民誼、日前由青島回滬、昨晚乘車晉京、臨行對記者發表談話如左、汪先生之病、自抵青島後、因氣候關係、治療日見得手、六月杪以來、耳三星期之頑熱、於七月杪退盡、至八月初即着手於膽囊腫之消除、亦漸次奏效、大約本月下旬必可全愈、此病由德醫諾爾担任療治、最近復乘飛機至青島診驗、余日前往晤汪先生時、曾見及之、外傳汪先生醫藥雜投、絕非事實、更有傳汪先生已能見客及往各團體演講者、尤非事實、蓋汪先生自到青後至今、足未下樓、七月杪以前、終日臥牀、近始能起坐耳云、（中央社）

閩西未完成各公路 決定出租築造

◎廈門五日電、閩西各縣公路、經駐軍協同民工開闢後、路基大致完成、惟各路涵洞橋樑、因限於財力、尚未動工、致路於停頓狀態、現建廳以省庫枯竭、難以籌劃、決定變通辦法、將未成各段路權出租、並飭承租者負責築造各該路未完工作、以利交通、

甬政商領袖來滬 接洽救濟市面

◎杭州五日電、寧波上週間宣告清理錢莊大小同行共二十六家、政商領袖五日特赴滬接洽救濟、俾復市面、

劉佐周被刺案 獲嫌疑犯三名解唐山

劉因傷重卽斃命

◎天津五日電、劉佐周在灤遇刺、身中五槍、未及昇至醫院、即斃命於灤縣北、途中、隨員三人、亦受傷甚重、殷汝耕談、灤縣仍戒嚴、但人心巳轉安、

◎北平五日中央社電、唐山電話戰區特警第三總隊長劉佐周、四日晨由唐謁殷汝耕後回灤縣、午抵達、甫出站、卽有匪徒數名向劉開槍射擊、連中兩彈、傷腹部及左脇、當時倒地、急昇至總隊部醫治、因傷重至下午五時殞命、凶手逃逸、獲嫌疑犯三名、押往唐山究辦、

◎天津五日中央社電、冀省保安隊第三總隊長劉佐周、四日下午四時在灤縣車站遇刺後、當卽送入車站鐵路醫院、施行手術、旋以受傷太重、治療無效、延至晚六時卽行身死、灤縣唐山除宣佈戒嚴外、聞當場捕獲嫌疑犯五名、

◎天津五日中央社電、殷汝耕四日下午一時半由唐去榆、三時五十分車抵灤縣、劉佐周率隨從四人、由城內到站迎殷、甫入月台、即遭暴徒四人環擊、彈入胸部及腰部、傷勢頗重、同時日憲兵北村、因被流彈波及亦受傷、凶手竄匿無蹤、僅捕嫌疑犯數人、又交通界息、現北甯上下行車過唐山及灤縣時、須受日憲兵檢察、地方形勢頗爲冷靜、

◎大津五日中央社電、劉佐周被刺後、保安第三總隊事務當局、巳令該總隊副李海天暫行代理、灤縣地方情形現甚安謐、

◎天津五日日聯社電、中國戰區保安第三總隊長劉佐周、四日下午五時、在灤州車站被炸時、適在月台上之日本駐灤州憲兵分所補助憲兵北邸宋之助一等兵、亦爲彈片所中、受重傷、日軍當局重視本事件、由天津及山海關急派憲兵兩人前往調查眞相、同時在司令部商議對策、

津日憲兵隊長赴灤調查

天津五日中央社電、駐津日憲兵隊長池上大尉、五日晨九時搭車赴灤、調查劉佐周案一切情形、又受傷之日憲兵北村、四日晚昇送來津、入日陸軍醫院治療、

日參謀本部昨討論灤案

東京五日電通社電、參謀本部巳接天津駐屯軍關於灤州事件之報告、故於今日上午十時、由岡村第二部長以下喜多中國課長等中國班人員、在會議室協議對策、至正午時方散、然公報對於事態並無詳細說明、故待續電後方決定中央部應取之態度、

◎東京五日路透社電、此間軍事當局現頗重視灤州車站暗殺劉佐周事、據此間所得消息、有日本憲兵一名出事時適在車站巡邏、擬追捕刺客、乃凶手竟向之放槍射擊、致日兵飲彈而死、凶犯共四人、現巳獲其三、

長城一帶股匪騷動

灤州宣布臨時戒嚴

唐山以東電話忽斷

◎北平五日日聯社電、戰區內之治安、頗呈紊亂之狀、長城一帶大小股匪、均有盲動形勢、截至本日夕刻止、羅文峪一帶股匪約一千人、潘家口方面約九百人、喜峰口一帶將近二千人、均持有相當武器、灤州自昨晚以來宣布臨時戒嚴、情形至爲緊張、本日唐山以東忽然電話不通、地方謠言百出、秩序爲紊亂矣、

◎北平五日中央社電、戰區匪氛近又囂張、據報、羅文峪一帶、有匪千餘、四日巳進踞洲山口潘家口等地、有人百餘、蠢蠢欲動、又喜峰口及長城沿線匪共數千、企圖竄擾戰區、多係劉桂堂殘部、槍械頗齊全、目下戰區特警以青紗帳起、夏防重要、且匪行蹤漂忽、此剿彼竄、警力頗感單薄、專署刻正派隊分別堵剿、必要時、或將增厚實力、澈底清除、

酒井儀我抵平

◎北平五日中央社電、津日軍部參謀長酒井、偕駐榆特務機關長儀我、五日午由津來平、有所商洽、

◎天津五日中央社電、津日駐屯軍參謀長酒井、及榆關特務機關長儀我、五日晨九時由津去平、晉謁政整會王委員長、當晚七時返津、

何浩若謁孔報告

◎南京五日電、何浩若五日到財部謁孔財長、對整理湘財政、有極詳盡報告、何定日內赴滬後卽返湘履新、

朱鶴翔明日放洋

新任駐比公使朱鶴翔、出國手續、業巳辦妥、準於明日（七日）中午、偕其眷屬及新任駐比使館一等秘書周易通、搭乘意郵船康脫凡第號放洋赴任、

廣瓊南線展航至邕

◎香港五日電、西南民航廣瓊南線、定十五日起、由北海展拓至邕、與廣龍線聯接、

全運會近在眼前
各單位應注意事項

(一)本會各號簿所載各節、除一部份屬於報告性質者外、其餘係屬各單位應辦之事件、俱有法律上之效能、本會不再另用公函通知、以省手續、而求迅捷、此應請注意者一、

(二)各單位須先將出席大會之職員選手約數若干、於八月十五日前、用郵信或電報通知本會、以便預領舟車減價證、此應請注意者二、

(三)本會運動員食宿、[illegible]、各單位[illegible]、國術規則、[illegible]、此應請注意者三、

(四)[illegible]、此應請注意者四、

(五)各單位參加國術比賽之選手、必須為業餘運動員、業餘運動規則以中華全國體育協進會所訂定者爲準、[illegible]、此應請注意者五、

(六)舉重比賽、世界運動會項目之一、[illegible]、此應請注意者六、

(七)[illegible]、此應請注意者七、

(八)各項比賽規則、除國術已加修訂、[illegible]、女子壘球規則本屆改用女子戶外壘球規則、[illegible]、全會各單位應用、各單位[illegible]、請注意者八、

大會之展望
（潘公展）

全國運動大會、本屆係第六屆、自本屆起首都與地方間隔一年舉行一次、在上海市舉行之本屆大會、乃是全運會在地方輪開之第一次、全運會籌委會、自當以最大之努力、促大會之成功、上海爲本屆大會所在地、又爲中外觀瞻所繫、諸多設施、更宜努力建樹、以期大會有美滿之收穫、此不特中央所盼切、抑亦上海市所企求、

全國運動大會、是促進國民體育之工具、各項運動成績之優秀、即爲大會精髓之所繫、回憶上屆大會各選手競技角逐、優異成績、頻頻產生、吾人對於本屆大會競技成績之進步、更不能不表求熱烈之期望、

現在各省市區預選健兒、正在刻苦受訓之中、行見雙十國慶展幕之日、乃諸健兒運動比賽熱烈奪標之時、興高彩烈、樂何如之、雖然、運動會之目的、豈僅奪標比賽而已、最可珍貴者、在運動選手自我體育成績之紀錄之創造、而充實國民體力、養成民衆武力、發揚我中華民族時代所需要之體育、作民族復興之運動、此則本屆大會應有之涵義、亦全國國民所須公共認識者也、

舉重規則

第一章　試舉方式

第一條　舉重比賽、有三種不同之方式、其名及方法如下、

第一種　雙手推舉

（動作）　鐵扣橫放賽員之前方地上、賽員用雙手握扣軸、以簡單動作將之提起、至肩部、[illegible]、賽員在提扣時、得用箭步、而得將雙腿屈伸、[illegible]、一橫線上、兩足左右距離不得過四十公分、

（犯規動作）　在上舉及靜止時、賽[illegible]

第二種　雙手抓舉

（動作）　鐵扣橫放賽員之前方地上、[illegible]

（要點）　此動作之基本原則、[illegible]

第二章　比賽通則

第一條　不論在推舉、抓舉、挺舉時、[illegible]

第三章　試舉次數

第三條　擇扣輕時、用大搖桿鉤捲、如以四指併攏握在大搖桿末節之方法、爲規則所許可、

第四條　每一賽員、在[illegible]規定之項目中、得試舉三次(但非每種重量)、

第五條　鐵扣之重量、須以二・五公斤爲計算單位、

第六條　每次試舉、重量之增加、不得少於五公斤、[illegible]二・五公斤、[illegible]

第七條　每次試舉、[illegible]

第四章　試舉規則

第八條　各種試舉、[illegible]

第九條　每一賽員、[illegible]

第十條　[illegible]

第十一條　試舉[illegible]

第十二條　賽員試舉失敗者、[illegible]

第五章　成績相等

第十三條　在同級中二人所舉之重量相等、[illegible]

第六章　體重分級

第十四條　賽員體重之分級、[illegible]、分成五級、

(一)輕量級　六十公斤及六十公斤(一三二磅)以下、

(二)羽量級　六十公斤以上至六十七・五公斤(一四八磅)、

(三)中量級　六十七・五公斤以上至七十五公斤(一六五磅)、

(四)次重量級　七十五公斤以上至八十二・五公斤(一八二磅)、

(五)重量級　八十二・五公斤以上、

第七章　過磅

第十五條　在各[illegible]

第八章　鐵扣之構造

第十六條　鐵扣構造[illegible]

第九章　試舉計算

第十七條　各種[illegible]

第十章　罰則

第十八條　[illegible]

女子壘球規則之確定
決用女子戶外壘球規則

[illegible]

游泳及長跑選手須檢驗體格

本會衛生組、爲[illegible]、得停止其出席比賽、

業餘運動規則

業餘運動之主旨

此項業餘運動規則、係中華全國體育協進會訂定、經第五屆及本屆全國運動大會採用、

中華全國體育協進會、對於中國運動員參加國際及全國各區省、縣等各種運動比賽之業餘資格、訂定其主旨如左、

(一)某項運動之職業運動員、或明知故犯而已成爲職業運動員者、不得參加該項或任何一項運動、

(二)業餘運動員、不得因參加運動比賽等、損失其薪水而受金錢之貼補或酬報、

業餘運動之定義

第一條　業餘運動員、[illegible]

第二條　運動員[illegible]

第三條　[illegible]

第四條　凡教授、訓練、或指導[illegible]

第五條　明知故犯而成爲職業運動員者、

第六條　業餘運動員對[illegible]

第七條　業餘運動員不得[illegible]

第八條　[illegible]

第九條　業餘運動員、[illegible]

第十條　業餘運動員、不得[illegible]

第十一條　業餘運動員、[illegible]

第十二條　業餘運動員、[illegible]

第十三條　[illegible]

第十四條　[illegible]

第十五條　凡運動員之[illegible]

第十六條　業餘運動員、不得[illegible]

第十七條　業餘運動員、不得[illegible]

第十八條　運動員之[illegible]

第十九條　運動員於[illegible]

第二十條　不得[illegible]

第廿一條　業餘[illegible]

田徑春秋（五）
薛學海

(二)建議於全運會執事

跑終點攝影問題◎凡舉田徑游泳與球類之裁判員者、一當充分之經驗、二具審慎之性格、三按斷然之態度、一不備則成信譽、一人失職、九決論數、將何以令服選手捨其全局乎、必也纖絲以從之、羣策以維之、其庶幾乎、令夫終點裁判之日力、有時而窮、不足怪也、列自田徑游泳增取六名之後、責任尤加重矣、故余主張大會應置慢動作之攝影機、(Slow Motion Camera)以資佐證而明眞相至於五十米百米二百米與高欄之複賽決賽、俱適用之、邇來德美兩國之體育最爲發達、舉凡重要之運動會、皆用此法以爲保障、成效特著、德國之機器猶稱精確云、按最近全美學生大會中、百米複賽凡兩組、每組八人取其四、除冠軍(烏溫斯披酷克)無問題外、第二三四名比肩而至、幾非目力所能辨、入後百米四百米與高欄三項決賽、第三名以下、莫能定奪、於是裁判員乃乞靈於影片、疑難盡釋、如觀游泳之魚、一清見底、絲絡分明、又如上屆亞會百米決賽、吐倫超乎墨脫卡夫之前約二英寸、若無電機爲之證明、吐倫必蒙不白之寃矣、要之競爭劇烈之時、六人風馳電掣而至、假非目力所能定其名次也、

⑤選手受賞問題◎亞林匹克首創獎壇之制、前三名升壇受獎、如登龍門之坂、重以國旗飄蕩、國樂悠揚、故各國視爲殊榮焉、嗣後遠東運動會上海國際運動會以及美國各運動會、皆假用此法以示鼓勵而資點綴、現本屆全運會亦已頒布獎壇之制、善哉善哉、但按鄙意、祗許前三名登壇領獎、方足以昭鄭重、六名聯翩、殊嫌擁擠、雖然、此事無關宏旨、余僅申述管見而已、

本章建議凡分五節、一曰集合選手資格問題、二曰集中訓練問題、三曰大會期限問題、四曰終點攝影問題、五曰登壇受賞問題、鏡翳源流、詮綜利病、皆與全運會之組織、有密切之關係也、不佞對於體育大計、尙有意見數項、例如實施系統等等、慕關重要、容於本篇結論中陳述之、

陳玉瓊俯泳
破全國及遠東紀錄
堪稱後起美人之魚

香港五日電、四日全港水運、女二百米俯泳陳玉瓊造成三分三十九秒、破全國及遠東紀錄、定五日閉幕、冠軍全場水體會個人男麥偉明、女劉桂珍、

許承基卡爾生今日抵埠
後日將在融園奏技
士別數月早應括目

許承基

卡爾生

我國參加台維斯杯網球選手許承基及管坤卡爾生二人今日可抵上海、熱心網球之陳其浩、以許君此次載譽歸來、藝術當必猛進、十別一日、即當刮目相待、愛慕許君球藝者、當亦以先覩爲快、特預約許卡兩君稍事休養後、於八月八日星期四下午四時、到海格路三五七號陳君花園「融園」(即中國紅十字會醫院隔壁)表演網球、並粗備茶點款請親友之愛好此道者惠臨參觀、新聞界諸記者如能撥冗蒞臨、陳君尤爲歡迎云、

郝更生業已脫險
現正在靜養中
三數星期當可復原

青島五日電、五日晨記者至福柏醫院晤郝更生、精神已甚良好、據談危險時期(急性盲腸炎開刀)已過、須再靜養三數星期當可復元、敎長王世杰電慰病況甚感、惟尙未能復謝、

上海中華足球隊戰報

◎巴達維亞電、上海中華足球隊敗於項巴加選隊零對一、戰勝星河隊二對一、

業餘網球

▲昨賽結果

賽員勝負	成	績
朱[illegible]勝王朝斌	六比一	六比三
蔣[illegible]勝[illegible]章	六比一	六比〇
[illegible]維仁勝[illegible]	六比一	六比二
魏[illegible]勝[illegible]	六比二	六比一
方維仁勝[illegible]	六比一	六比一
顧[illegible]勝張[illegible]	六比三	六比三
顧汝[illegible]勝朱[illegible]	六比四	四比六
	九比七	
鄧[illegible]勝[illegible]	七比五	六比一

▲明日秩序

組	賽員姓名	時間
網	何弘道－王朝斌	上午五時
乘	劉國[illegible]－[illegible]汝熙	六時
令	翁子[illegible]－劉[illegible]	六時
賽	經仁[illegible]－魏飛	下午四時(補賽)
賽	紹[illegible]章－黃[illegible]	五時(補賽)
特	[illegible]－錢[illegible]	五時(補賽)
賽	不[illegible]－朱熙	六時
令	黃[illegible]－[illegible]	五時半(補賽)

廈競强游泳賽
定於十日開始

廈門五日中央社電、廈强游泳賽、定十日開幕、男女與名參加者共計六十三人、各[illegible]已組就、

群華小球聯賽

星期三(七日)比賽秩序

彭[illegible]－[illegible]隊(彈兒)三時卅分

電光－[illegible]方(健兒)四時卅分

[illegible]－白[illegible](健兒)五時卅分

吉岡三平世界紀錄

漢城五日電四日舉行之全朝鮮陸上競技大會、吉岡隆德百米十秒三、第三次平等世界帶林匹克紀錄、

參加國際游泳賽
中華選委將開會
名單定九日送交西青
代表確定後訓練三天

準備參加本月國際游泳比賽之中華隊、已於前日在中青游泳池舉行預選、正式代表、尙須一委員會一度會議、方可正式決定、現聞委會方面消息、中華隊正式名單、須於九日[illegible]本屆比賽之西青、[illegible]二次委員會議、明後日必須舉行、[illegible]、因大會第二次委員會議、亦將於九日下午五時半在西青舉行也、本屆中青希望、[illegible]、二屆則爲日僑奪去、大會[illegible]、須連勝一年或先勝四年方可保存、惟中華之今尙未染指、故[illegible]、[illegible]正式代表確定後、並將於十日起接連訓練三天、以加强中隊實力云、

何家三姐妹雖然北返
航空會游泳競技並不減色
嘉興李氏兄妹杭垣長風戰士惠然肯來
廣東隊全體參加中青木解決個人踴躍

本市航空協會、與兩江體育專門學校合主辦之航空游泳比賽、展期兩星期至本月十日舉行、[illegible]項游泳賽、日來報名者、極爲踴躍、外埠方面、有嘉興之李氏兄妹、及杭州長風隊之男女名將、本埠[illegible]游泳隊屆時全體參加外、其他個人名義參加者、亦頗不少、新近成立之女子游泳會、屆時亦將全體出馬、集合泳泊[illegible]雄於一堂、舉行各項表演、惟[illegible]定卜空前、惟最近來滬之青島女泳三傑何文錦文蕊文翔三姊妹、原亦願意參加、惟前日忽要事、搭太古輪返青島、屆時能否來滬、尙未確定、至本市中青游泳[illegible]之參加問題、現尙未能解決、昨聞該隊報告人稱、屆時因隊員另有要事、恐亦不能參加、其最大原因、係爲參加國際游泳之中華隊訓練日期相衝突云、

首都水上體育會
將舉行水上遊藝會
函徵滬上各游泳隊參加
廣東游泳隊已復函照准

首都水上體育會、自組織成立以來、由[illegible]信孚・羅四維・褚民誼等、担任理事、史興隆等、担任監事、並由王[illegible]担任總務組長、[illegible]担任宣傳組長、鄒[illegible]担任訓練組長、會址有首都[illegible]二十[illegible]號、自成立以來、舉行不少重要工作、握[illegible]首[illegible]水上體育之重心、現該會定於[illegible]月[illegible]日舉行水上游藝會、內有各項對抗、各種表演、[illegible]、已[illegible]各游泳團體、屆時前往參加、本埠廣東游泳隊、昨已接到該項函件、業經復函、屆時[illegible]到京參加盛會云、

高貴的品質
使人讚美
和潤的香味
使人愛好

勵勤脫白脫勤公司著名出品

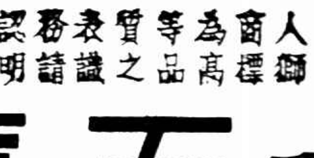

人面獸等質表著爲認
獅標高品之識請明要

軟木烟頭　五華牌

好・評・嘖・嘖

世界文學全集

▼精選文學名著　▼聘請名家翻譯　▽分冊零售　▽任意選購

苔絲姑娘 (小說) 呂天石譯 二元
Thomas Hardy: Tess of the D'urbervilles
本書以簡潔清秀之文筆，描寫一鄉下小姑娘的種種困苦的遭遇；但是她一生的不幸，並非由於自造，乃是受了所謂天命的支配和控制。本書非尋常一般的言情小說可比，乃是一本使你認識人生是什麼的有價值的傑作。

真妮姑娘 (小說) 傅東華譯 一元六角
Theodore Dreiser: Jennie Gerhardt
本書敍述一個美國貧窮的女子，受環境的壓迫，以致兩次失身，終於得到悲劇的結局，間接的暴露出拜金主義文化之種種罪惡。其解剖人生與社會間的矛盾心理，可謂能入肉三分，決非庸俗的手筆所可比擬，實為美國新文學的代表作。

心戰情變曲 (小說) 曾覺之譯 一元二角
Chateaubriand: Atala, René, Les Adventures Du Dernier Abencérage
本書包含夏氏傑作三種：第一種阿達拉，是以美洲風物為背景，用兩個情人的對話組成故事，還是浪漫文學中的所謂向外心情的描寫；第二種雷儂，為自傳式的個中人物的自白；第三種阿邦色拉基末代王孫的艷遇，則為一篇歷史的小說，描寫摩爾在歐洲的亞拉伯王孫的艷遇。

田園之憂鬱 (小說) 佐藤春夫著・李漱泉譯 八角半
本書描寫一個寂寞情懷之詩人，借其年輕之戀，由都會避居田園中底心境：有細密的自然描寫，有嚴冷的自己解剖，有悠涼的前塵影事的回憶，所謂以散文詩為小說者。其他：「阿絹和她的兄弟」，以平凡的背景，寫純樸的人情；「殉情詩集」，宣洩著者在柏拉圖式的戀愛中「車輪下的薔薇似的呻吟」。

高龍芭 (附珈爾曼) (小說) 戴望舒譯 一元一角
Prosper Mérimée: Colomba Carmen
原著者之文字，夙以整潔滿腴見稱，此二篇尤為其全部著作中之最佳者，佈局之嚴密整齊，行文之自然流利，均無瑕疵。譯筆又極忠實流暢，書中凡艱深之處，均加註釋。

人與超人 (戲劇) 張夢麟譯 一元一角
G. B. Shaw: Man and Superman
這本書的內容，表面是一個美國現代社會組織下的男女戀愛的喜劇，骨子裏却是蕭伯納自己所謂蘇格拉底，達爾文，馬克斯，蕭伯納的哲學。蕭伯納一生最幽默，最獨創的警句和諷刺，都在這本書中借劇中男女口吻，一一地道出來了。

遊蕩者的生活 (小說) 毛秋白譯 三角五分
Eichendorff: Aus dem Lebeneines Taugenichts
這篇小說，描寫一個不知工作，只知奏着提琴歌唱的農人的兒子，被他的父親驅逐出外，到世間去到處流浪，終於以一個無產階級中人，而得到伯爵府邸的貴族少女的憐愛。全書結構奇突，譯文亦復淋漓盡致。

吃耳光底人 (戲劇) 麥夫譯 六角
Leonid Andreyev: He Who Gets Slapped
本書計分四幕，內容是描寫一齣錯綜複雜的多角式的戀愛底悲劇。劇中有破落戶的伯爵，有美麗天真的女王，有勇悍的騎師，有飽經人世憂樂的人，有豪貴醜陋而熱情的男爵等，都被作者用諷刺而又表同情的筆致，盡情地描寫出來。

野性的呼喚 (小說) 劉大杰・張夢麟合譯 六角
Jack London: The Call of the Wild and Other Stories
這篇故事，雖僅以一隻南方的狗，在北地的冰山雪海裏，受着野性的引誘，漸漸地失去了他的馴良而變為一隻野狗的經過，然而在這種故事的背後，却充滿了最豐富的人間愛，充滿了人生的悲哀，賺了不少人們同情的淚珠。末附「孩仔」及「老拳師」兩篇，亦為不可多覯的短篇小說。

神與人之間 (小說) 谷崎潤一郎著 李漱泉譯 一元二角
本書作者谷崎潤一郎氏，是一個特異的天才，他的作品能捉住青年的心靈深處的某點，故始終受着青年們的敬愛與信仰。他不但是一個小說家，他的戲曲以及電影劇本，都有獨特的世界。本書除「神與人之間」一個長篇外，尚附有：前科犯，麒麟，人面瘡，御國與五平四個短篇，均為其得意之傑作。

中華書局發行

中國銀行　交通銀行　代收貨款 免收匯費
▼不通郵匯地方，郵票代洋，十足通用。
(乙276)

工商信用借款

貸款委會審查核放

不依章則規定均予拒絕 抵押借款與各行莊接洽

本埠新聲社訊、上海工商業貸款審查委員會、自公布八月一日開始審查信用小借款後、工商界向市商會領取信用小借款申請書表格者、異常踴躍、聞貸款會第一次送交市商會申請書表三千份、業已發罄、該會昨准市商會函請續送、經又檢送一千五百份備發、至於填妥書表向該會申請者、尚屬無多、但悉內有數家申請貸放廠號、並非經營國貨者、按照貸款章則「以貸與製造國貨之工廠販賣國貨之商號及運輸國貨出口者為限」之規定、根本無請求貸款之資格、又有數家廠號、其申請貸款數目、超過本身資產數倍、與部頒放款十條原則內第九條「放款總額不得超過該廠號資本及公積金之半數」之規定、亦屬不符、聞該會對於此類情形之申請案件將照章予以拒絕、並希望申請人對於章則規定各點特別注意、庶雙方便利、又據貸款委員會負責人談、該會對於申請案件、悉按規定章則及程序、秉公核辦、並提交大會會議決定、各廠商應依照手續、正式向該會申請、不必向私人請託、以節時間云、

抵押放款自行接洽

市商會工商業復興委員會前准各業商團抵押借款一千五百萬元後、即向[illegible]貸款審查委員會催詢、據新聲社記者探悉、貸款細則第一條、「工商業抵押貸款總額以一千五百萬為限、由銀行錢莊自行貸放、但須報告委員會審查、均按照貸款數額發給國庫證為貸款之第二担保」、故是項貸款、應由各工廠商號與各銀行錢莊自行接洽、聞各工廠商號與各銀行錢莊直接接洽者、已有數起、俟商妥後、即報告委員會審查、發給國庫憑證云、

信用借款說明

上海工商業貸款審查委員會信用小借款說明、(一)總額五百萬元整、(二)請求信用借款、以製造國貨之工廠、販賣國貨之商號、及運輸國貨出口者為限、(三)上項信用借款、[illegible]其最高借款額數以五千元為限、(四)上項信用借款、(甲)專為維持生產之用、不能用以償還積欠債務、(乙)不得用於投機事業或其他一切不正當之用途、否則一經查出、本會將報告政府、按侵佔公款律治罪、(丙)借款購辦之貨品物件、不得向他處抵押、(丁)借款人應按月將開支報會備查、(五)信用借款申請書及各項表格、由本會送請市商會、分送各同業公會、備各業申請貸款人填寫、送同河南路天津路口國貨銀行[illegible]本會調查審核、[illegible]亦得向市商會索取上項表格、填送本會核辦、(六)上項信用借款、應由申請人填具申請書、連同[illegible]保單、[illegible]及資產負債表損益計算書等、[illegible]一經審查合格、由會貸放、[illegible]元、即其本身最可貸七千元、[illegible]本會辦理貸款[illegible]應請申請貸款人負擔調查費[illegible]、(十一)凡申請手續未備及與貸款章則不符者、本會得拒絕其申請、(十二)本會申請書及各項表格如下、(一)申請書、(二)[illegible]、(三)資產負債表、(四)[illegible]、於上項書表、如申請人未諳填寫、可[illegible]代填寫、

中信局日內正式成立

王逸仙由平返滬 中法儲蓄會即可恢復收解

本埠訊、中央銀行奉令接收中法儲蓄會帳目、前由該行派王逸仙君赴平核對總會帳目、並協助接收、當因該會歷史既久、帳務繁雜、而近數月之清帳、亦未結算完竣、如欲細加核算、決非短期內可望蕆事、王君來電請示後、囑先將約略開具總表、以便核定辦法、一方通知該會、結清未了帳目、王君業於四日晨公畢返滬、將向孔總裁陳述一切、一俟核定辦法、即可於短期內恢復收解、至奉令接辦該會儲蓄業務之中央信託局、其組織法、及局長人選、經中央銀行理事會通過後、亦將於日內正式成立云、

銀行承兌匯票所

九月一日可望成立

組織條例等均已草訂就緒

本埠華東社訊、本市銀行公會聯合準備委員會研究創設之承兌匯票所、屢經準備委員會小組委員貝淞蓀・李馥蓀・徐寄廎等長時間非正式研究結果、現已將組織條例、及辦事細則等、均經草擬就緒、據銀行界宣稱、承兌匯票所之建議、早在兩月以前、本定八月一日即行成立、嗣以籌備手續不及、乃擬八月十五日成立、頃以種種計劃、商議需時、乃又改期、約在下月一日可望正式宣告成立云、並悉該所股本、已按照各銀行力量、分別徵求分認中、因側重在[illegible]與工商往來都係票碼、可暫時不挪現金、故各銀行均樂於認加云、

浙主席黃紹雄談

決發金融庫券六百萬

漁業公債咨財實兩部核辦

◎杭州五日電、黃紹雄五日談、(一)浙省決發行金融庫券六百萬、為救濟地方維持政費之用、(二)浙閩邊縣殘匪、現已由浙閩軍會剿中、即可肅清云、

◎杭州五日電、定海沈家門商會電請政府發行漁業公債二百萬、以救濟沿海各縣漁民生計、省府現已轉咨財實兩部核辦、

關內外郵滙不振

余翔麟赴榆視察改善

◎天津五日電、郵滙局秘書主任余翔麟頃由津去榆、視察滙通轉遞局辦理東北通郵之最近情況、擬悉內關內外人事聯絡尚少、及關外幣價低落、通郵通滙業務均至為不振、余氏為對東北通郵談判之最初折衝者、此行將就視察結果、予以設法改善、

敬送 **遺精早洩自療法** [illegible]

敬送 **腎腦古病方** [illegible]

滬錢業公會

擬發交換證六百萬元

關吉玉已轉電財政部核示

◎南京五日電、滬錢業公會以銀根奇緊、擬發行交換證六百萬、代替籌碼、流通市面、特電川財政特派員關吉玉、請核准備案、關以此事關係金融甚鉅、已轉電財部核示、

滬工商代表到京

請求改革幣制

◎南京五日中央社電、滬工商業及國貨廠商代表張子廉・沈澤春・姚榮・馬濟寧・陳宗問・陳星莊等、五日晨七時、由滬乘車抵京、十一時赴行政院謁孔祥熙、面遞請願呈文、並口頭陳述金融危險趨勢、請求改善幣制、十一時半辭出、下午赴中央黨部、國民政府、軍委會、經委會、實部各機關請願、

英記者

瓊斯出險否尚無報告

◎北平五日中央社電、英記者瓊斯出險否、截至五日下午六時、秦德純尚未接到張垣報告、故交涉情形不詳、惟六日為匪人限期贖票之最後一日、預料五日夜或六日可有結果、

◎北平五日路透社電、據可恃消息、綁匪已將瓊斯移入熱境、察政府現仍派員繼續與匪談判、但進行極感困難、蓋察境與華北各地均大雨滂沱、道路泥濘、跋涉不易也、張垣當局現派人以藥品等物送交瓊斯、但已否接到、尚無所聞、

通州新棉可望豐收

南通訊、江北通屬各縣、及淮[illegible]墾殖區、本年新棉、經官廳協助選育改良種子、刻已黃花飽放、在月底即可收穫、就目前情景觀察、已有豐收之兆、棉花為通屬唯一產品、因連年荒歉、民生困頓、現在豐年有望、市面亦可望轉機、

日棉布存貨 達十六萬餘捆

◎大阪五日日聯社電、日本棉布、因國內外之需要大減、國內存貨達十六萬九千八百捆、聞其原因、英、印、荷印、及南洋方面之出口不振、

國府命令

國府五日令、任命韓鈞衡試署實業部中央工廠檢查處處長、此令、

平法兵酒醉傷人

◎北平四日電、四日晚、法兵三人、酒醉毆傷日人小柴、並傷華人二、鮮人一、日領館定九日向法使館交涉、

許修直抵平

◎北平五日電、內政部次長許修直五日晨十時二十四分乘滬平通車抵平、錢桐及故宮古物保管會各高級職員數十人到站歡迎、許午訪王克敏、晤談一切、據語記者、此來係視察古物陳列所、並因福開森捐贈古物、向其致謝、同時古物陳列所暨古物保管會平陝兩辦事處、均以經費困難、有歸併及裁撤之擬議、亦順便與各方接洽辦理、此外並無任務、留一週即南下、

中央特准

陝北設立三行政區

◎太原四日電、中央為早日肅清陝北共匪、特准陝省府將陝北分為三區成立榆林綏德洛川三行政專員公署、新任榆林專員毛績齋、四日由平來并、即轉榆就職、

痢疾之治療與防禦

痢疾為夏令最危險病症之一欲免此疾必須注意飲食十分潔淨未食之先必須洗手此外還要不時一服清導丸使大便通暢有序如是則縱使有時於不經意中飲食不甚衛生之物亦可迅速排除之於未能為害之前苟不幸痢疾發作則以請醫診治為妥惟清導丸仍為有裨之藥物因醫者治痢以通為主可鼻之下劑原為痢疾初起之必須品也

廣西糯垌巨盛興主人來書云「敝友巫亞來日前患痢胃呆體弱形神憔悴幾有性命之虞適敝號辦到清導丸勸伊一試服後不久果然病症大減痢疾告痊飲食日增容顏紅潤與前大異矣」

清導丸清理食道調補肝臟性和而效大故能助消化解便秘防痢疾泄瀉治膽疾頭痛去面疹除口臭減痔瘡痛苦

各藥房皆有代售或向上海江西路四五一號韋廉士醫生藥局函購每瓶七角六瓶三元五角郵力不取

全運會 臨時商店登記踴躍

第六屆全國運動大會、定於本年雙十節在市中心區運動場舉行、逆料大會時期、觀衆當在四五十萬人、大會籌備委員會為便利一般觀衆、每日必需食物用品起見、特劃出運動場下層週圍房屋招商承租、設置臨時商場、業於八月一日起通告開始登記、數日以來、各商店前往登記者甚為踴躍、現悉下層房屋已經出租者約四十間、所餘者不過二十間、該會以所有房屋不敷分配、擬在大會附近搭蓋蘆蓬若干所、將來菜飯麵點等熱燒商店均設在蓬內、聞現租蘆蓬者現亦可以開始登記云、

東島美人魚

秀子小姐成績優秀

◎名古屋五日電通電、本日清洲泳池之東海女子水上大會、前畑秀子小姐、於百公尺仰泳、僅一分二十六秒四、打破本人保持之一分二十六秒八、造成日本新紀錄、

日游泳聯盟預選

三項攻破世界紀錄

勇將如雲令人非常眼熱

東京五日日聯社電、日美國際游泳大會、不日舉行、日本游泳聯盟、自三日起、在明治神宮舉行選拔賽、選以決定本日代表選手、第一日(即三日)舉行各項預賽、第二日(即四日)因有複賽及決賽、觀者滿台、美國選手、亦前往觀戰、茲記第二日之各項比賽結果如次、

四百公尺自由式決賽 第一組(一)根上 四分四十五秒八(世界新紀錄)、(二)寺田 第二組(一)牧野 四分五十二秒二 (二)石原

百公尺自由式複賽 第一組(一)平野(二)井上 第二組(一)遊佐 五十七秒八(日本新紀錄、游泳世界最高紀錄)(二)[illegible]

百公尺俯泳複賽 第一組(一)吉田 一分十一秒八 [illegible]

千五百公尺自由式決賽(一)根上 十九分十三秒二、(二)本田(三)牧野、(四)寺田

二百公尺自由式決賽 第一組(一)[illegible] 二分十四秒四、(二)平野 第二組(一)新[illegible] 二分十七秒四 (二)石原田

[illegible]公尺俯泳複賽 第一組(一)葉室 一分十一秒[illegible](二)牛藤 第二組(一)小池 一分十三秒(日本新紀錄、游泳世界最高紀錄)(二)[illegible]

二百公尺仰泳複賽 第一組(一)吉田 一分二十七秒六(日本新紀錄)(二)小島 第二組(一)清川 二分四十秒二

青討論會第五日紀

討論會論文及討論撮要

[illegible]

厚權杯足球賽

五金表演幸勝飛公 逸明外虹幹爲妥協

厚權杯夏令足球賽、前日(星期日)五金對飛公作表演賽、五金自上次杯賽中被逸明淘汰後、近來球藝猛進、表演殊爲精彩、該隊精神尤佳、前途極能進展、而飛公因衛隊未到、致陣線不整、[illegible]此數隊員竟不加聞問、殊失足球員應有之精神、杯賽逸明外虹爭決賽權、逸明全隊甚佳、始終在正常球技上奮鬥、抵禦、殊爲難能、外虹實力充足、素善耐戰、本能獨佔優勢、奈球運不濟、而外虹某[illegible]時有不滿裁判表示、有失足球員道德之精神、望該隊長、負責勸加約束、茲將結果列後、

隊名	結果	性質	裁判員
五金對飛公	二比○	表演	邢文斌
飛公勝滬棧	一比○	東標	張志仁
逸明和外虹	二比二	杯賽	鄧效良

平湖游泳比賽 十日在新橋港

平湖訊、本縣第一屆游泳比賽、業經縣一民敎館積極籌備、決於十日在南門新橋港舉行、屆時[illegible]游泳池、以防安全、[illegible]部鎗各警助相任救護一切云、

精彩小球到浦東

良華大獲全勝 清溪隊一蹶不振

良華體育會小球隊上星期日遠征清溪、一行二十餘人、由會長周岐峯君領導之下、於上午十時許、安抵高橋、休息片刻、即與當地勁旅清溪隊開火、鼓笛一鳴、戰事遂起、雙方健兒你來我往、相持十餘分鐘、各無建樹、然良華前鋒、卒以純熟之傳遞、以四比一告終上半時、換邊過後、良華調以B組人馬、聲勢未見衰退、清溪乃成一蹶不振之勢、良華左翼施斗文、以爽辣之腳頭、連中六元、可謂妙矣、後清溪隊急圖反抗、無奈時不待我、長笛一聲、黯然終場、良華以十比一告捷、茲將良華陣容列後、[illegible]

上海女子游泳會 明午舉行下水禮

上海女子游泳會、自今春開會以來、參加者達一百五十餘人、今定七日下午二時假江灣南江女子體育學校大禮堂開第一屆全體大會、討論及組織辦法、會畢假該校游泳池舉行下水禮、凡會員除自備游泳衣毛巾車費外一律免費、藉以提倡云、

東南西北

滬東 公餘小球隊自成立以來、已賽十三次、造成三敗一和九勝局面、昨日以六比三戰勝紡小球隊、歡迎友誼比賽、

青友 小足球隊、昨日下午六時三十分戰民強小球隊於虹鎮、結果一對三勝民強、本隊並歡迎友誼比賽、通訊處、歐陽路[illegible]

江浙 體育會小球隊、昨日(四日)下午五時半、與神光隊作友誼賽於市一體育場、結果五對零江浙勝、江浙隊歡迎各界團約指教、通訊處、南市董家渡天主堂西首萬裕街一百三十四號、包大釗、

滬西 健風小球隊分健兒青年二組、歡迎比賽、時間每日下午一時半至三時半、及星期日下午、通訊處安南路四八弄五號、李[illegible]桂轉、

青國際少年營

昨日在燕兒島開幕

◎青島五日電、四屆國際少年營、五日在青燕兒島開幕、到中・美・英・日・俄・菲・韓・檀香山等、八單位、領袖十九人、代表共六十餘人、晨六時由[illegible]甘霖格領導、行升旗禮、[illegible]本屆討論[illegible]題、為少年及未來的世界、[illegible]問題、

時報廣告刊例

上封面	每次二百四十三元
下封面	每次一百八十元
報名下	每次洋念六元
封面下	每行一元八角
特等長行	每行九角
[illegible]	[illegible]

時報每星期日附送圖畫時報

定報價目 本埠及日本一個月一元 三個月二元九角 大個月五元七角 九個月八元四角 全年十一元 南洋歐美一個月一元四角五分 三個月[illegible] 本報營業部設於上海四馬路大新街口第一百九十四號(即福州路麗華公司原址) 電話九二[illegible]